

BULLETIN MUNICIPAL

DOSSIER

NAISSANCE DE COM'ÊTES
**UN NOUVEAU
COMITÉ DES FÊTES**



VIE MUNICIPALE

Le réaménagement
du centre-bourg à l'étude

VIE MUNICIPALE

De nombreux projets
au Conseil municipal des enfants

VIE ASSOCIATIVE

Une saison riche
en activités



P3 ÉDITO

P10 VIE MUNICIPALE

De nombreux projets au Conseil municipal des enfants

P14 VIE MUNICIPALE

Le réaménagement du centre-bourg

P19 VIE COMMUNALE

Obligations et réglementation concernant la taille et l'égagage de vos haies et arbres

P22 DOSSIER

Un nouveau Comité des Fêtes

P25 VIE SCOLAIRE

La fin d'année dans les écoles

P35 VIE ASSOCIATIVE

Reprise des activités

P56 AGENDA DES ÉVÉNEMENTS FIN 2022

INFOS UTILES

ACCUEIL MAIRIE

6 place de la Mairie
Lundi : 8h30 - 12h et 14h30 - 17h30.
Mardi, mercredi, jeudi et vendredi :
8h30 - 12h.
Samedi : 9h - 11h (2^e et 4^e du mois).
Tél. : 02 99 49 00 20

AGENCE POSTALE

5 place de la Mairie
Lundi : 15h15 - 18h45.
Mardi au vendredi : 9h30 - 13h.
Samedi : 9h30 - 12h.
Dernière levée du courrier :
16h en semaine, 12h le samedi.
Tél. : 02 99 49 00 79

BIBLIOTHÈQUE

Mercredi : 14h30 - 17h30.
Vendredi : 15h30 - 18h30.
Samedi : 10h - 13h.
Tél. : 02 99 76 95 22



Chères Louvignéennes, chers Louvignéens,

Après cette longue période de pandémie, malheureusement pas encore totalement terminée, chacun ressent le besoin de se retrouver, de sortir, de renouer du lien.

C'est dans ce sens qu'un groupe d'une petite quinzaine de Louvignéens et voisins se sont motivés pour relancer le comité des fêtes de Louvigné-de-Bais avec une nouvelle identité : Com'Êtes et l'objectif de dynamiser notre bourg par des animations culturelles et festives. Un dossier lui est consacré en pages centrales de ce bulletin.

Les associations de Louvigné-de-Bais ont par ailleurs retrouvé pleinement leur activité comme le montre la richesse de la rubrique vie associative de ce numéro. Que leurs membres soient vivement remerciés pour leur engagement. À la rentrée, ces associations vous donnent rendez-vous pour le forum, prévu le samedi 3 septembre à la salle Intermède. Venez nombreux découvrir le large choix proposé dans notre commune en terme d'activité, pour tous les âges, par plus d'une vingtaine d'associations.

Comme vous pouvez le constater, la physionomie de notre commune change, en particulier suite à la mise en service ce mois-ci de la déviation de la D777. Pour tous les Louvignéens c'est l'occasion de se réapproprier le bourg, avec moins de circulation de véhicules et notamment de poids lourds. Dans ce sens et afin de repenser de manière approfondie le développement de notre commune, une étude de réaménagement du centre-bourg est lancée. Concrètement pour les Louvignéens, ce projet a débuté par l'organisation d'un parcours débat le 4 juillet 2022. Une boîte à idées est par ailleurs disponible en mairie pour recevoir vos suggestions et requêtes. Les propositions de l'agence Couasnon, en charge de l'étude, seront présentées en public tout au long de l'avancée de cette analyse. D'ici le printemps 2023 nous devrions avoir une vision de notre bourg de demain. N'hésitez pas à participer à cette réflexion commune pour un mieux vivre ensemble notre futur.

Les élus, adultes et enfants, poursuivent leurs travaux au sein des différentes commissions. Nous les remercions vivement pour leur investissement. Ces travaux sont résumés dans ce bulletin au chapitre « Vie Municipale ». En voici quelques éléments marquants.

La commission « patrimoine - urbanisme - énergie - voirie » a lancé la restauration de la Chapelle St-Job dont vous pourrez bientôt constater les premiers travaux.

La commission enfance jeunesse et le Conseil Municipal des Enfants (CME) ont sélectionné de nouveaux jeux pour les enfants qui seront installés à l'espace détente au cours de l'été 2022. Nous pouvons par ailleurs noter une belle réalisation du CME avec la carte au trésor qui a réuni plus de 200 personnes le 8 mai dernier ! Un grand bravo aux jeunes organisateurs.

De son côté, la commission communication vous propose un sondage au sein de ce bulletin, avec pour objectif de recueillir les éléments permettant d'améliorer le partage de l'information avec les Louvignéens. Merci à tous de bien vouloir y prêter attention.

La commission environnement naturel - agriculture poursuit son projet de jardins partagés. Pour des raisons administratives et techniques, la répartition des parcelles a été retardée. Par ailleurs, des lots sont encore disponibles et peuvent être réservés en mairie.

Par ces lignes, nous tenons également à remercier les agents municipaux qui œuvrent pour votre confort. Les agents techniques et des espaces verts, le service enfance jeunesse, les agents d'entretien et les agents administratifs sont à votre disposition pour le bien-être commun.

Nous ne pouvons clore ce propos sans avoir une pensée pour l'Ukraine qui vit des jours dramatiques. La municipalité étudie les possibilités d'apporter son support, à son niveau, en fonction des recommandations émanant de la préfecture.

Au nom de toute l'équipe municipale, nous vous souhaitons une bonne lecture et un très bel été.



Le maire, Thierry PIGEON,
et ses adjoints : Joseph JEULAND, Sandrine CLÉMENT, Jean-Pierre BERTINET, Marie-Odile DAYOT, Michel RENOU.



ÉTAT CIVIL

NAISSANCES

JOUAULT Jade, 9 rue de Fouesnel
née le 06/01/22 à Vitré

MICHEL Abreu Rivera Roméo, 4 la Taunerie
né le 21/01/22 à St Grégoire

HUGOT Timaô, 1 rue des Fontaines
né le 09/03/22 à Rennes

VET Maxence, 43 rue des Fontaines
né le 16/03/22 à Vitré

PETROV Vanessa, 13 rue des Saulniers
née le 30/03/22 à Rennes

SORIN Mila, 13 A rue des Saulniers
née le 31/03/22 à St Grégoire

CROSNIER Selena, 15 cité Bel Air
née le 23/04/22 à St Grégoire

PICOREAU Céleste, 29 rue des Fontaines
née le 01/05/22 à Vitré

PARRAINAGE CIVIL

PICOREAU Noé le 19/03/22

DAYOT Élise le 14/05/22

MARIAGES

PAVIN Christian et **BILLARD Jocelyne**, le 07/05/22

AUVILLE Cyril et **DELAUNAY Vanessa**, le 21/05/22

BEAUVOIS Ludovic et **ROUSSEAU Mathilde** le 04/06/22

DÉCÈS ET TRANSCRIPTIONS

HALEUX Pierrick, le 24/03/22 à Vitré

ALPHONSE Luna, le 30/03/22 à Rennes

LEBRETON Bernard, le 24/04/22 à Chantepie

FOUCHET André, le 25/04/22 à Vitré

COURNÉE Jean, le 26/04/22 à la Guerche-de-Bretagne

AUTORISATIONS D'URBANISME

NOM	ADRESSE	NATURE DES TRAVAUX
BROUSSE Jimmy	8 rue de Fouesnel	modification de clôture
JARLEGAND Yovenn	23 cité Bel Air	changement de menuiserie et terrasse
SAUVIGNON Fabien	29 rue Mme de Sévigné	terrasse
BELLOIR Marina	3 place de l'Église	pose d'une pompe à chaleur
VIGNON Simon	la Couardière	clôture
BRESSET Ludovic	5 rue des Fontaines	abri de terrasse coulissant
PIROT François	20 rue du Bourg Joly	pose de fenêtres, création d'ouverture, démolition de cheminée
CHOPIN Anthony	10B rue Mme de Sévigné	changement menuiseries
GALOPIN Joël	7 rue du Ruisseau	kiosque extérieur et abri de jardin
MILAN Olivier	les Landes	extension bâtiment et modifications de façades
JEULAND Victor	5 lot. du Bois Nouveau	clôture
LOGEAS Johann	4 place de la Mairie	changement de destination commerce en habitation
GENDRY Mathias (Ste MKE)	la Couardière	coupe, abattage d'arbre et clôture
LUCAS Sandrine	4 square du Bois d'Y	transformation garage en pièce habitable
GUEZENEC Damien	2 rue des frères A. d'Inville	modification de façades
BOURDON Florent	3 le Champ Bodin	modification de façades
MARTINAIS Thierry	3 chemin des Champs	clôture
Commune de Louvigné-de-Bais	6 place de la Mairie	abri de jardin et clôture (jardins partagés)
HAMON Anthony	9 rue des Fontaines	clôture
PETTIER Marie-Pascale	8 rue du Bourg Joly	ravalement de façade
MORVAN Sébastien	7 square du Bois d'Y	pergola
MAILLARD Mélanie	14 le Pin	modification d'ouverture
TREMEL Fanny	41 A rue Anne de Bretagne	clôture
BERTOLOSSO Catherine	12 Vauzé	clôture
ROUSSEAU Stéphanie	29 rue des Fontaine	abri de jardin



PERMIS DE CONSTRUIRE

NOM	ADRESSE	NATURE DES TRAVAUX
Mme. BARAFFE Noémie	le Pont-Bonnier	maison individuelle
M. JEHAN et Mme GRÉGOIRE	le Pont-Bonnier	maison individuelle
M. PETTIER Sébastien	9A rue de la Bouvrie	création d'un abri de jardin
M. et Mme DOKDERE Eren	le Pont-Bonnier	maison individuelle
M. VARETTE et Mme DETROZ	le Pont-Bonnier	maison individuelle
M. Avsar RAMAZOV	le Pont-Bonnier	maison individuelle
M. GOURMELIN et Mme LE GUYADER	le Pont-Bonnier	maison individuelle
M. et Mme CHEVILLON Renan	le clos St Georges	maison individuelle
M. LORMET et Mme GARDAN	le Pont-Bonnier	maison individuelle
M. LOUAPRE Guénael	le Pont-Bonnier	maison individuelle
M. PIHOURE et Mme JARDIN	le Pont-Bonnier	modificatif maison individuelle
M. DEME et Mme DEBRAY	le Pont-Bonnier	maison individuelle
M. JAN et Mme DURIEUX	le Pont-Bonnier	maison individuelle
M. et Mme LABADY Joseph	le Pont-Bonnier	maison individuelle
M. LOUAPRE Guénael	le Pont-Bonnier	modificatif maison individuelle
M. LECARPENTIER et Mme WEGERICH	25 rue des frères A. d'Inville	extension maison individuelle

ARGENT DE POCHE

Effectuer des missions de 3h par jour dans les services de la commune et gagner 15 €/mission, le dispositif argent de poche permet aux jeunes de 16 à 18 ans de travailler quelques heures durant les vacances scolaires. Chaque jeune est encadré par un agent ou un élu référent durant la mission. L'occasion de s'investir dans sa commune tout en gagnant un peu d'argent. Les missions sont accessibles à tous : archivage, entretien/nettoyage, inventaire, petit déménagement...

MODALITÉS D'INSCRIPTION AU DISPOSITIF :

Retirer le dossier d'inscription en mairie.

L'ensemble des pièces du dossier sont à retourner à la mairie.

RENSEIGNEMENTS :



etacivil@louvignedebais.fr
ou 02 99 49 00 20

NOUVEAUX ARRIVANTS

La municipalité, accompagnée des jeunes du Conseil Municipal des Enfants (CME), ont reçu les nouveaux habitants de Louvigné-de-Bais lors d'un petit déjeuner convivial le 12 mars dernier à la salle Intermède. Ce sont donc une trentaine de personnes, arrivées dans la commune après 2018 qui ont pu échanger et faire connaissance entre elles et avec les élus.





RESTAURANT SCOLAIRE MUNICIPAL REPAS DES AÎNÉS

Depuis mai 2022 la municipalité a décidé d'ouvrir l'accès au restaurant scolaire un mercredi par mois (excepté en juillet et août car il n'y a pas de cuisinier sur place pendant cette période) aux personnes de plus de 70 ans.

Pour des questions d'organisation et de places dans le restaurant scolaire il n'est pas possible d'ouvrir un autre jour que le mercredi, jour de l'accueil de loisirs où moins d'enfants sont présents. Petits et grands partagent donc un repas tous ensemble. Les 2 premiers repas ont eu lieu le mercredi 18 mai et le 22 juin.



FRÉQUENTATION DEPUIS JANVIER 2021



176
élèves



15
adultes

**prennent leur repas
chaque jour
au restaurant scolaire**

RESTAURANT SCOLAIRE MUNICIPAL ANIMATIONS

Mardi 1^{er} mars, carnaval au restaurant scolaire où tout le personnel et enfants étaient invités à se déguiser pour l'occasion. Le repas a réuni 215 enfants avec en prime un article dans le journal de Vitry.



Également en mars, animation Bollywood. Décoration de la salle avec de véritables objets indiens grâce à une famille d'origine indienne d'enfants scolarisés à Louvigné-de-Bais. 201 enfants présents.



Afin de fêter le 1^{er} avril, un concours de blagues a été initié pour les enfants de CP à CM2, qui devaient au préalable remplir un bulletin de participation en écrivant leur blague. Un jury d'enfants et d'adultes a été constitué afin d'élire 7 heureux gagnants pour raconter et faire rire l'ensemble des élèves du restaurant.

Jeudi 2 juin animation sirtaki avec un repas grec au programme.





ACCUEIL DE LOISIRS

DEPUIS JANVIER 2022

OUVERTURE :

L'accueil de loisirs a été ouvert tous les mercredis et toutes les vacances de février et de la Toussaint.

FRÉQUENTATION :

Vacances de février :
moyenne de **30** enfants

Vacances d'avril :
moyenne de **25** enfants

Mercredis en période scolaire :
moyenne de **45** enfants

SORTIES :

- Loopiland
- Cirque
- Accrobranche et jeux dans les bois



QUELQUES EXEMPLES D'ACTIVITÉS À L'ACCUEIL DE LOISIRS :

- Bumper Cars
- Initiation au langage des signes avec 2 intervenantes
- Carnaval
- Et multiples autres activités en tout genre...



RENSEIGNEMENTS ET INSCRIPTIONS :

Par mail :

enfance-jeunesse@louvignedebais.fr





BIBLIOTHÈQUE

NOS DERNIÈRES ACTIONS CULTURELLES

SPECTACLE
ÇA CARTOON

offert par la bibliothèque de Louvigné-de-Bais et la médiathèque de Bais. Un livre dont les personnages ont disparu, des tours de magie... Anthony MOREL a ravi le public avec son spectacle interactif.

JARDINS ET
ESPACES VERTS

Exposition accompagnée d'un questionnaire pour les scolaires. Les enfants savent désormais que les jardins partagés sont nés aux Etats - Unis.



Mise en place d'une grainothèque.
(Cf. focus ci-dessous).

CROQ'HISTOIRES

Une animation pour les enfants de 0 à 3 ans, animée par Fanny Corbé de l'association « Histoires de grandir », se déroule un jeudi par mois.

Ouvert aux parents, aux assistant.es maternel.les.



FESTIVAL AMSTRAMGRAM

FESTIVAL LITTÉRATURE POUR
LES TOUT-PETITS.

Les berceuses du monde ont guidé nos lectures, accompagnées par des percussions et entrecoupées de mouvements de yoga. En partenariat avec Adeline Tissier, animatrice yoga de Vidazen.

LES PRIX LITTÉRAIRES

POUR LA JEUNESSE :

Participation au **PRIX DES INCORRUPTIBLES**.
Une sélection d'albums et de romans pour chaque âge.

POUR LES ADULTES :

En raison de la crise sanitaire, le **PRIX DU MONDE VERT** n'a pu être mis en place.

NOS PROCHAINES ACTIONS

POUR LA JEUNESSE :

PARTIR EN LIVRES

Pour la deuxième fois, la bibliothèque participera à l'événement national Partir en livres, qui cette année a pour thème l'amitié. Du 22 juin au 24 juillet.



POUR TOUS :

MOIS DU MULTIMÉDIA

Octobre 2022

Programme à venir

PRIX LITTÉRAIRE :

Pour la première fois, la bibliothèque participera au **festival Bulles des prés**, qui propose une sélection de six bandes dessinées, en partenariat avec la médiathèque de La Guerche.

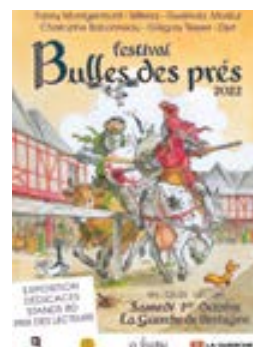



BIBLIOTHÈQUE (SUITE)

**FOCUS SUR LA
GRAINOTHÈQUE**

Désormais, la bibliothèque dispose d'une grainothèque. Il s'agit de semences à partager. Chacun peut déposer ou prendre les semences de son choix.

**APPEL À BÉNÉVOLES**

L'équipe recherche des bénévoles pour assurer le bon fonctionnement de la bibliothèque : permanences, équipement, choix des documents, animations...

VENIR À LA BIBLIOTHÈQUE :

L'abonnement est gratuit et valable sur chacune des 35 bibliothèques du réseau Arléane. N'hésitez pas à venir découvrir nos livres, nos livres-lus, nos CD, nos DVD, nos revues, profiter des ressources en ligne et participer à nos animations.

HORAIRES D'OUVERTURE :

Mercredi de 14h30 à 17h30
Vendredi de 15h30 à 18h30
Samedi de 10h à 13h.

CONTACT : Bibliothèque Municipale
18, rue Anne de Bretagne - 35680 Louvigné-de-Bais
02 99 76 95 22 - bibliotheque@louvignede-bais.fr

Retrouvez-nous sur le portail Arléane



<https://arleane.vitrecommunaute.bzh>

CENTRE COMMUNAL D'ACTION SOCIALE

APRÈS-MIDI RÉCRÉATIF

Après deux années d'attente (janvier 2020), l'après-midi récréatif a pu être proposé à nos aînés de la commune de Louvigné-de-Bais.



Initialement prévue le 19 février 2022, les conditions sanitaires en vigueur nous faisaient encore reporter notre journée. Le samedi 26 mars 2022, les conditions sanitaires s'améliorant, l'après-midi a eu lieu dans la bonne humeur. Le groupe de retraités avec leurs accordéons diatoniques et leurs chants fut apprécié et rapidement accompagné par certains convives.

L'après-midi se termina par une petite collation.



CONSEIL MUNICIPAL DES ENFANTS

PROJETS DE L'ANNÉE 2021-2022

Le conseil municipal des enfants s'est réuni 4 fois cette année et chaque commission de travail s'est réunie plusieurs fois en fonction des différents projets.

POÈME À DESTINATION DES PERSONNES ÂGÉES

En décembre dernier, à l'occasion des fêtes de fin d'année, la commission solidarité a écrit un poème à destination des personnes âgées de la commune avec l'aide des différentes classes des 2 écoles.

Thème : les jours de la semaine

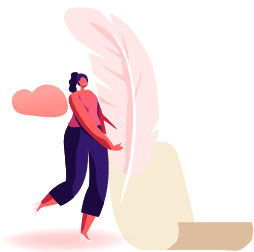

Le lundi on fait du ski
Le mardi on mange du riz
L' mercredi on réfléchit
Le jeudi on obéit
L' vendredi on chante assis
Le samedi on dit que oui
Le dimanche on bouge les hanches

CAMPAGNE D'AFFICHAGE CONTRE LES DÉJECTIONS CANINES SUR LES TROTTOIRS

La commission environnement du CME a décidé de lutter contre les déjections canines sur les trottoirs ou parterres de Louvigné. Ils ont créé des affiches à caractère humoristique pour sensibiliser les administrés sur ce sujet. Au total 9 affiches ont été installées dans des forts lieux de passage. Les affiches seront régulièrement déplacées à des endroits différents.



CARTE AU TRÉSOR

Ce 8 mai dernier a eu lieu une carte au trésor organisée par la commission solidarité du Conseil Municipal des Enfants.



Cette carte au trésor a été une vraie réussite. Totalement gratuite et ouverte à tous à partir de 14h00, petits et grands, en familles ou entre amis, tout le monde s'en est donné à cœur joie. Pas moins de 200 personnes ont participé à ce jeu inédit dans la commune avec plusieurs points stratégiques à rejoindre à l'aide d'une carte et différentes énigmes à résoudre.

En moyenne il fallait compter 1h30 de jeu par équipe. Les derniers chasseurs sont revenus vers 18h00 afin de profiter du goûter offert à tous les participants en guise de trésor.

De nombreux retours positifs ont eu lieu quant à l'expérience vécue sur le jeu et nous attendons déjà avec impatience les prochains projets des membres du Conseil Municipal des Enfants.

Remerciements aux organisateurs (CME : Louise Rethiers, Lilou Auville, Emma Burnel, Kenzo Azevedo, Lucas Bon, animateur enfance : Paul Gasnier) et à tous les participants.

EN SEPTEMBRE la commission sports et loisirs envisage d'organiser un événement sportif dans la commune à destination des petits et grands...

Sans oublier toutes les participations des enfants aux différents événements dans la commune, commémoration du 8 mai, cérémonie officielle de remise de chien guide d'aveugle à Monsieur Yann Lacourly, réunion de travail sur les aires de jeux, parcours débat pour la restructuration du centre-bourg, participation à la commission extra-municipale...



TRAVAUX DU CONSEIL MUNICIPAL

Ce chapitre résume de façon synthétique les travaux des commissions et du conseil municipal au cours du semestre écoulé. Pour plus de détails, vous pouvez consulter les comptes rendus des réunions du conseil municipal, accessibles sur le site Internet de la commune via le menu « Vie municipale », rubrique « Conseil Municipal » ou en mairie.

FINANCES

COMPTES ADMINISTRATIFS 2021

Lors de sa réunion du 8 février, le conseil municipal a validé les comptes de gestion et les comptes administratifs pour l'année 2021.

Cela concerne le budget principal de la commune et les 6 budgets annexes qui sont dédiés :

- au Centre de Première Intervention ;
- au centre commercial Beau Soleil ;
- à la Villa bleue ;
- au lotissement des Manoirs 3 ;
- au Pôle médical.

Le tableau ci-dessous présente la synthèse du compte administratif principal.

Section de fonctionnement	Dépenses	1 448 492 €
	Recettes	1 747 985 €
	Résultat de l'année	299 492 €
	Résultat cumulé	956 291 €
Section d'investissement	Dépenses	1 472 136 €
	Recettes	1 436 766 €
	Résultat de l'année	-35 370 €
	Résultat cumulé	399 492 €

Les comptes annexes sont consultables sur www.louvignedebais.fr.

Les comptes administratifs ont été comme il se doit validés par la DRFiP (trésor public).

TAUX D'IMPOSITION 2022

Le conseil municipal, réuni le 8 mars, a décidé à l'unanimité de ne pas augmenter les taux de la taxe foncière sur les propriétés. Ainsi les taux applicables pour 2022 sont les suivants :

- 37,51 % pour le taux de la taxe foncière sur les propriétés bâties (TFPB) ;
- 46,12 % pour le taux de la taxe foncière sur les propriétés non bâties (TFPNB).

BUDGET PRIMITIF 2022

Le conseil municipal réuni le 8 mars a validé à l'unanimité le budget principal et les budgets annexes pour 2022. Ce budget a été préparé par la commission finances dans un contexte d'incertitudes économiques importantes. Il prend en compte une hausse très importante des coûts de l'énergie et de certaines matières premières.

Pour le budget principal, un montant de 1 883 403 € est alloué en fonctionnement et un montant de 2 408 248 € alloué en investissement. Ce budget est construit sans envisager d'endettement supplémentaire et prévoit un virement à la section d'investissement en fin d'exercice de 241 281 €.



Le tableau ci-dessous présente la synthèse du budget principal.

DÉPENSES DE FONCTIONNEMENT	
Charges à caractère général	599 367 €
Charges de personnel et frais assimilés	832 650 €
Atténuations de produits	825 €
Dépenses imprévues	0 €
Virement à la section d'investissement	241 281 €
Opérations d'ordre de transfert entre section	47 715 €
Autres charges de gestion courante	147 065 €
Charges financières	10 000 €
Charges exceptionnelles	4 500 €
TOTAL	1 883 403 €

RECETTES DE FONCTIONNEMENT	
Résultat de fonctionnement reporté	
Atténuations de charges	3 000 €
Opérations d'ordre de transfert entre section	
Produits de services	159 052 €
Impôts et taxes	1 203 318 €
Dotations et participations	283 027 €
Autres produits de gestion courante	64 001 €
Produits financiers	5 €
Produits exceptionnels	171 000 €
TOTAL	1 883 403 €

DÉPENSES D'INVESTISSEMENT	
Comptabilité distincte rattachée	10 000 €
Dépenses imprévues	15 000 €
Opérations patrimoniales	225 255 €
Emprunts et dettes assimilées	53 000 €
Immobilisations incorporelles	182 640 €
Subventions d'équipement versées	58 684 €
Immobilisations corporelles	653 500 €
Immobilisations en cours	1 210 169 €
Autres immobilisations financières	
TOTAL	2 408 248 €

RECETTES D'INVESTISSEMENT	
Comptabilité distincte rattachée	10 000 €
Excédent d'investissement reporté	956 291 €
Virement de la section de fonctionnement	241 281 €
Produits de cessions	110 000 €
Opérations d'ordre de transfert entre section	47 715 €
Opérations patrimoniales	225 255 €
Dotations, fonds divers et réserves	440 811 €
Subventions d'investissement	376 895 €
Emprunts et dettes assimilées	0 €
TOTAL	2 408 248 €

Le tableau ci-dessous présente les montants alloués au BP2022 en fonctionnement et en investissement pour les 5 budgets annexes de la commune.

	Fonctionnement	Investissement
Centre Beau Soleil	26 000 €	62 823 €
Centre de secours (CPI)	77 752 €	29 652 €
Villa Bleue	49 500 €	124 669 €
Lotissement Manoirs III	701 764 €	754 017 €
Pôle Médical	51 800 €	141 831 €

INVESTISSEMENT

Le montant total prévu en investissement pour le budget principal de la commune est de **2 046 309 €**. Ce montant significatif concerne notamment :

- les études préalables aux lancements des projets dimensionnant tels que la rénovation de la chapelle Saint-Job, la 4^{ème} tranche et 5^{ème} tranche (vitreaux classés) de rénovation de l'église, le réaménagement du centre-bourg ;
- la réalisation de l'extension et la rénovation de la salle des sports (vestiaires) ;
- la rénovation de la chapelle Saint-Job ;
- la réalisation de la tranche 4 de la rénovation de l'église Saint-Patern ;
- l'achat de terrains nus et de terrains bâtis stratégiques pour de développement la commune ;
- la réfection de la toiture de l'école Charles-Perrault ;
- l'installation d'équipements pour la jeunesse à l'Espace détente ;
- l'aménagement des jardins partagés.

SUBVENTIONS AUX ASSOCIATIONS

Lors de sa séance du 8 février, le conseil municipal a validé à l'unanimité les subventions attribuées pour 2022 aux 12 associations communale qui en ont fait la demande, et ce pour un montant total de 9 841 €. Le conseil municipal a également alloué 1 422 € de subvention à diverses associations extérieures à la commune.



CONTRAT D'ASSOCIATION ÉCOLE SAINT-PATERN

Le 8 février, le conseil municipal a approuvé à l'unanimité le montant de la participation de la commune au contrat d'association avec l'école Saint-Patern. Pour 2022 la participation s'élève à 67 408€ au total (coût de l'élève et fournitures scolaires). Rappelons que ce montant est établi à partir du coût moyen de fonctionnement par élève constaté à l'école publique et calculé au prorata du nombre d'élèves de l'école privée.

MISE EN PLACE D'UNE COMPTABILITÉ ANALYTIQUE

Le conseil municipal a validé la mise en place d'une comptabilité analytique pour la commune. Cet outil permettra d'assurer un suivi détaillé des recettes et dépenses pour chaque activité, structure ou projet de la commune. La mise en place de cette comptabilité débutera début 2023 avec le support et l'expertise du CDG35 (Centre de Gestion). Les premiers bilans seront disponibles à l'issue de l'exercice comptable 2023, en janvier 2024.

PATRIMOINE - URBANISME - ÉNERGIE - VOIRIE

RÉNOVATION DE LA CHAPELLE SAINT-JOB

Par ses délibérations du 12 avril et du 7 juin (attribution des marchés), le conseil municipal a acté la restauration de la Chapelle Saint-Job (XVI^{ème} siècle). Cet édifice, emblématique de Louvigné-de-Bais, est inscrit au titre de monument historique. Il possède un retable, daté de 1671, également classé en tant que monument historique. La rénovation de ce bâtiment devenait urgente, la charpente menaçant de s'effondrer à terme.

La profonde rénovation à venir concerne toute la structure de l'édifice, maçonnerie, couverture, charpente. Elle couvre également les menuiseries (portes), les vitraux, de même que les peintures murales. Notons que ces derniers éléments n'étaient pas prévus au plan initial et ont été ajoutés suite aux prescriptions du Conservateur Régional des Monuments Historiques.

C'est le cabinet Ylex Architecture qui a été retenu pour la maîtrise d'œuvre du projet pour un montant de 26 320€. Rappelons que ce cabinet assure également la maîtrise d'œuvre de la rénovation de l'église Saint-Patern.

Le conseil municipal a validé la proposition d'attribution des marchés ci-dessous proposée par la commission d'appel d'offre.

	Activité	Entreprise	Montant TTC
Lot 1	Maçonnerie	Entreprise JOUBREL ; la Mézière	251 155 €
Lot 2	Charpente	Entreprise POTEL ; Balazé	108 833 €
Lot 3	Couverture	Entreprise HERIAU ; Cornillé	86 990 €
Lot 4	Peintures murales	Entreprise ARTHEMA ; Nantes	39 514 €
Lot 5	Menuiserie bois	Entreprise SCBM ; Louvigné du Désert	12 798 €
Lot 6	Vitraux	Ateliers Henri HELMBOLD ; Corps-Nuds	9 690 €
TOTAL			508 980 €

Des subventions significatives sont attendues pour le financement de ce projet important. La DRAC (Direction régionale des Affaires culturelles) et la Région Bretagne, notamment, devraient apporter une aide à hauteur de 50%. Le démarrage des travaux est prévu dès ce mois de juillet. À l'issue des travaux qui devraient durer approximativement une année, l'édifice sera de nouveau accessible aux Louvignéens et visiteurs et prêt à accueillir des projets de mise en valeur de ce riche patrimoine.

RÉNOVATION DE L'ÉGLISE SAINT-PATERN

La tranche 4 du projet de rénovation de l'église Saint-Patern (restauration de la façade nord) est en phase d'étude par le cabinet Ylex Architecture. Concrètement, les travaux pourraient démarrer début 2023. En complément à cette tranche et pour finaliser la restauration de l'édifice, il convient de programmer la restauration des 4 verrières de cette façade, classées aux Monuments historiques. Fin 2021, le conseil municipal a retenu le devis de l'entreprise spécialisée Atelier LVI pour un montant de 25 618 € HT. Cette prestation permettra d'établir le coût de la restauration de ces verrières des XV^{ème} et XVI^{ème}.



ÉTUDE DE RÉAMÉNAGEMENT DU CENTRE-BOURG

Comme nous l'avons régulièrement évoqué, la réalisation du contournement de la commune (déviation de la D777) offre une réelle opportunité de nous réapproprier l'espace du centre-bourg et de repenser de façon approfondie son aménagement et son développement.

Avec le support du Syndicat d'Urbanisme de Vitré, la municipalité a lancé en novembre 2021 un appel d'offre afin de sélectionner un bureau d'étude adapté, pour mener à bien une étude de programmation urbaine préalable à l'aménagement du centre-bourg. Suite à l'audition de 3 candidats présélectionnés par le Syndicat d'Urbanisme, la municipalité a retenu l'agence **Couasnon**. Cette agence, située à Rennes, regroupe une équipe pluridisciplinaire de 13 personnes. Elle propose des étapes de concertation en adéquation avec le cahier des charges. Ce choix a été validé à l'unanimité par le conseil municipal le 8 mars 2022.

Afin de piloter l'étude et les travaux à réaliser par l'agence, le conseil municipal a validé (12 avril 2022) la création d'une commission extra-municipale constituée de 13 membres (*).

L'enjeu principal de la mission est d'analyser le devenir de la commune suite à la mise en place de la déviation, et de programmer les futures actions prioritaires d'aménagement du centre-bourg.

D'une façon générale, l'étude portera sur l'aménagement et la hiérarchisation de la trame viaire (voirie), de la sécurisation des déplacements doux, de la mise en connexion des pôles majeurs de la commune (pôle santé, pôle scolaire, infrastructures sportives et culturelles, Espace détente, etc.) et des zones d'habitat.

(*) : Les 13 membres de la commission extra-municipale : Joseph JEULAND, Sandrine CLEMENT, Marie-Odile DAYOT, Michet RENO, Jean-Pierre BERTINET, Daniel DAYOT, Franck LERAY, Gérard CHESNAIS, Christophe OGIER, Didier LOUAPRE, Christophe COUVERT Patrice PIROT, Vanessa GIBOIRE.

Concrètement pour les Louvignéens, cette étude a débuté par l'organisation d'un parcours débat à travers la commune avec un groupe d'habitants constitué sur la base du volontariat et voulu représentatif de notre commune.

L'objectif de ce parcours débat était de recueillir les observations et attentes des habitants sur différentes thématiques. Le groupe, encadré par l'agence Couasnon et les membres de la commission extra-municipale ont sillonné la commune le 4 juillet sur près de 4km. Les éléments récoltés par l'agence lors de cet évènement permettra d'orienter les différents travaux de l'étude.

Pour les personnes intéressées par le projet et qui n'ont pu participer à ce parcours débat, une boîte à idées est à votre disposition dans le hall de l'accueil de la mairie pour récolter vos remarques et suggestions.

ENVIRONNEMENT NATUREL - AGRICULTURE

Lors de la séance du 12 avril 2022 le conseil municipal a validé le règlement intérieur des futurs jardins familiaux. Ce document définit les modalités pour d'attribution et la location des jardins, de culture des parcelles, d'usage et d'entretien et d'engagement du jardinier. Ce règlement est disponible en mairie.

Voir également l'article sur les jardins partagés à la suite de cet article.

ENFANCE JEUNESSE

RÈGLEMENT INTÉRIEUR DU RESTAURANT SCOLAIRE.

Le conseil municipal a approuvé le 7 juin 2022 la mise à jour du règlement intérieur du restaurant scolaire proposé par la commission enfance et jeunesse. Celle-ci apporte des précisions sur les modalités de fonctionnement du restaurant pour la prochaine rentrée scolaire.

INSTALLATION DE JEUX À L'ESPACE DÉTENTE

Suite au constat de dégradations importantes de certains jeux de l'Espace détente, il a été décidé de les remplacer pour garantir la sécurité des enfants. Le 7 juin 2022 le conseil municipal a approuvé à l'unanimité le remplacement de ces jeux et l'installation, en complément, d'une tyrolienne et d'un équipement de volley-ball en extérieur pour répondre à la demande du conseil des enfants.

La livraison et l'installation de ces nouveaux équipements (24 880€ HT) est prévue pour la fin du mois de juillet.



Voir également le chapitre « Conseil municipal des enfants » en page 10.



COMMUNICATION - INFORMATION

MODALITÉS DE PUBLICITÉ DES ACTES PRIS PAR LES COMMUNES

Les actes pris par les communes (délibérations, décisions et arrêtés municipaux) entrent en vigueur dès qu'ils sont publiés pour les actes réglementaires ou dès qu'ils sont notifiés aux personnes intéressées pour les actes individuels.

Lors de la réunion du 7 juin 2022, le conseil municipal a validé le choix de publier désormais sous forme électronique sur le site Internet de la mairie www.louvignedebais.fr :

- les actes réglementaires ;
- les décisions ne présentant ni un caractère réglementaire ni un caractère individuel.

Néanmoins, afin de ne pas pénaliser les habitants qui n'ont pas un accès aisé à ce média, ces documents seront encore affichés sous forme papier sur les panneaux de la mairie pendant un certain temps. La commission communication étudie par ailleurs des solutions alternatives permettant de faciliter l'accès des habitants à l'information (panneau d'affichage interactif, poste informatique en accès libre...).

VIE ASSOCIATIVE ET CULTURELLE

UN NOUVEAU RÈGLEMENT POUR LA BIBLIOTHÈQUE

Le 8 février 2022, le conseil municipal a validé le nouveau règlement intérieur de la bibliothèque. Cette mise à jour fait suite à la mise en réseau ARLEANE des bibliothèques de Vitré Communauté. Tout usager du service, par le fait de son inscription, s'engage à se conformer à ce règlement disponible à la bibliothèque et sur www.louvignedebais.fr.



www.louvignedebais.fr

JARDINS PARTAGÉS

Les jardins partagés sont à l'origine une promesse électorale de notre nouvelle équipe. Après avoir trouvé un terrain communal pouvant accueillir nos futurs jardiniers, nous avons lancé fin d'année 2021 un questionnaire pour connaître vos attentes et vos remarques.

Après avoir reçu quelques réponses (7), nous avons établi un règlement intérieur que nous avons validé au conseil municipal du 12 avril 2022.

Nous avons opté pour une cabane de jardin de moins de 20 m² avec un jardin clos. Étant dans le périmètre des Bâtiments de France, nous avons dû nous soumettre à leurs exigences et leurs délais, ce qui a malheureusement retardé le dossier.

Pour un moindre coût de construction c'est le service communal qui construit la cabane. L'avancement de la réalisation dépend donc de la disponibilité de nos agents et des priorités. Néanmoins la construction devrait être achevée à l'automne.

Nous espérons vivement revoir les jardiniers en septembre pour connaître leurs surfaces de parcelle et faire connaissance avec les nouveaux venus qui nous ont rejoints récemment.





CARTE D'IDENTITÉ - PASSEPORT

ATTENTION AUX DÉLAIS ANTICIPEZ VOS DEMANDES

Les délais de traitement des demandes de pièces d'identité (carte d'identité et passeport) se sont inhabituellement allongés en France. Nous vous invitons à anticiper votre prise de rendez-vous.

Vous pouvez effectuer votre demande de pièce d'identité dans la mairie agréée de votre choix. En ce qui concerne la périphérie de Louvigné-de-Bais vous pouvez vous adresser à Vitré, la Guerche de Bretagne, Châteaubourg, Châteaugiron...

Nous vous invitons à vérifier dès maintenant la validité de vos titres d'identités. Et, le cas échéant, ne tardez pas à établir votre demande de rendez-vous via le site internet de la mairie choisie ou par téléphone.



CARTE GRISE - PERMIS DE CONDUIRE

CARTE GRISE - DÉMARCHES ADMINISTRATIVES 2022 (ARNAQUE AUX FAUX SITES ADMINISTRATIFS DANS LE DÉPARTEMENT 35)

L'intégralité des demandes liées à la carte grise sont à effectuer sur internet sur le site officiel :

www.immatriculation.ants.gouv.fr et **UNIQUEMENT** sur ce site ! Les personnes préférant bénéficier d'un accompagnement peuvent s'adresser à un garagiste agréé par la préfecture.



ATTENTION !

Il existe d'autres sites frauduleux, dont l'apparence donne l'impression d'avoir à faire à un site gouvernemental, qui proposent les démarches pour le certificat d'immatriculation pour un coût supérieur. Afin de vous informer correctement sur le prix réel de la carte grise, vous pouvez consulter : **www.service-public.fr**.

En cas de perte de votre certificat d'immatriculation : **www.immatriculation.ants.gouv.fr/demarches-en-ligne/refaire-votre-certificat-dimmatriculation**.

Si vous éprouvez des difficultés à effectuer votre demande sur le site officiel, vous pouvez vous tourner vers un garagiste agréé par la préfecture qui vous aidera pour vos démarches.

NOUVEAUX COMMERÇANTS, ARTISANS ET SERVICES



LA ROZELL

Depuis le 3 mai dernier, c'est Vanessa GIBOIRE qui vous accueille à La Rozell.

Après plus de 26 années passées dans le négoce, elle reprend le Bar, Tabac, PMU, Jeux, de Louvigné-de-Bais. Elle vous accueille du mardi au mardi au vendredi de 7h à 20h, le samedi de 9h à 18h et le dimanche de 9h à 13h30.

Une salle de jeux (flipper, fléchettes...) a été aménagée et vous attend.

Une terrasse élargie, des animations en partenariat avec d'autres commerces ont déjà été mises en place et vous seront proposées tout au long de l'année.

CONTACT :
vgiboirepro@gmail.com



MAISON DE LA CONSOMMATION ET DE L'ENVIRONNEMENT (MCE)

DES BONNES RAISONS DE VENIR À LA MCE !

Une maison au service des consommateurs citoyens avec des services clefs en main

AIDER LES CONSOMMATEURS EN DIFFICULTÉ

- Les permanences d'accès au droit des associations de défense des consommateurs et des locataires :

À la Mce, les consommateurs sont accueillis du lundi au vendredi, sans rendez-vous, par des bénévoles et salarié. Des associations de défense des consommateurs et des locataires, formés au droit de la consommation. Ce rôle de conseil et d'accompagnement fait partie intégrante des missions d'accès au droit des associations qui aident les consommateurs à formuler clairement ce qui les oppose aux professionnels, à constituer un dossier, à les accompagner dans leurs démarches de règlement amiable (rédaction d'un courrier, appel téléphonique...), voire les soutenir lors d'une action en justice.

Les associations peuvent être saisies de tous les sujets liés aux domaines de la consommation et de la vie quotidienne : logement, banque, crédit, téléphonie, Internet, automobile, énergie, démarchage...

Retrouvez toutes les permanences tenues à la Mce et celles sur toute la région Bretagne sur :



www.mce-info.org/pratique

LA COMMISSION DE RÈGLEMENT DES LITIGES DE CONSOMMATION D'ILLE-ET-VILAINE (CRLC 35) : UNE INSTANCE DE CONCILIATION

En complément de l'action des associations de défense des consommateurs, il existe au sein de la Mce une instance de conciliation départementale chargée de régler à l'amiable tous litiges de consommation. La CRLC 35 associe des représentants des associations de consommateurs et des organisations professionnelles pour tenter de renouer le dialogue entre consommateur et professionnel. Elle intervient gratuitement dans tout le département d'Ille-et-Vilaine, et sa procédure est simple, rapide et facile d'accès.

Contact : 02 99 30 35 55 (du mardi au vendredi) -



crlc35@mce-info.org

SE DOCUMENTER, S'INFORMER, S'INITIER : LE CENTRE DE RESSOURCES ET DE DOCUMENTATION DE LA MCE

Le centre de ressources et de documentation est un espace gratuit et ouvert du mardi au vendredi à tout public (particuliers, enseignants, étudiants, éducateurs, animateurs de centres de loisirs ou de structures de proximité, professionnels et bénévoles associatifs, parents d'élèves...) sur tous les thèmes de travail des associations de la Mce : consommation, logement et vie quotidienne, environnement, éducation à l'environnement et au développement durable, alimentation, santé-environnement.

Il met à disposition de tous des ouvrages et des outils pédagogiques, des expositions, des fiches pratiques et des livrets sur les thématiques du jardinage au naturel, de l'alimentation, des arbres, de la pollution de l'air intérieur, des déchets, de la consommation... Le fonds documentaires est régulièrement enrichi de nouvelles ressources. Pour les identifier avant votre venue, vous pouvez consulter la base de données : doc.mce-info.org.

Le centre de ressources et de documentation est également abonné à de nombreuses revues sur ces mêmes sujets, permettant une information en continu, des comparatifs avant achat, ...

Pour en savoir plus :



www.mce-info.org/ressources-et-documentation



CONTACT : la MCE, Maison de la Consommation et de l'Environnement-CTRC Bretagne

48 Bd Magenta 35000 RENNES

02 99 30 35 50

info@mce-info.org

www.mce-info.org



MAISON DE LA CONSOMMATION ET DE L'ENVIRONNEMENT (MCE)

ARNAQUES AUX PLACEMENTS FINANCIERS : SOYEZ VIGILANTS !

Placements financiers, livrets d'épargne... les associations de consommateurs et l'Autorité des marchés financiers (AMF) alertent les épargnants sur une augmentation croissante des escroqueries financières portant notamment sur l'usurpation de noms d'intermédiaires ou de produits financiers autorisés.

Si vous êtes démarché par téléphone ou par e-mail pour un de ces produits ou si vous avez vu une offre alléchante sur Internet, suivez ces bons réflexes à adopter avant tout investissement, pour ne pas vous faire piéger.

LES SIGNAUX QUI DOIVENT VOUS ALERTER :



- Vous ne connaissez pas la personne qui vous contacte,
- On vous fait des promesses de rendements très élevés et sans risque,
- Vous devez prendre rapidement votre décision,
- On vous demande vos coordonnées bancaires, votre numéro de carte bancaire ou de payer une somme d'argent,
- On vous explique qu'une nouvelle loi vous impose de souscrire au produit,
- On vous indique que votre établissement actuel a changé de nom et que vous devez signer un nouveau contrat.

En cas de doute sur une proposition d'investissement, rendez-vous sur Assurance Banque Épargne Info Service : www.abe-infoservice.fr.

Et si vous avez déjà souscrit à un produit financier et pensez être victime d'une escroquerie, contactez la plateforme **Info Escroqueries** au **0 805 805 817 (service et appel gratuits)**.

En cas de litige, contactez une association de défense des consommateurs.

SÉCURITÉ AU QUOTIDIEN DES JUNIORS : AYEZ LES BONS RÉFLEXES !

Un guide pratique à destination des parents, des grands-parents et/ou des encadrants des juniors de moins de 15 ans. Pour avoir les bons réflexes lors des achats ou des prestations effectuées pour ce public

Quand on est jeune parent, grand-parent ou encadrant, de nombreux thèmes nécessitent une vigilance particulière : puériculture, jeux, jouets, aires de jeux... mais aussi prestations de garde en accueil collectif ou par une assistante maternelle, vacances adaptées et organisées, assurances scolaires, soutien aux devoirs... .

C'est pourquoi, la Mce (Maison de la consommation et de l'environnement) et la Dreets Bretagne (Direction régionale de l'économie, de l'emploi, du travail et des solidarités) ont édité un guide pratique grand public « Réflexes juniors : sécurité, c'est bien joué » pour communiquer sur 4 grands thèmes de la vie quotidienne des juniors (de moins de 15 ans) :

- Au quotidien (service à la personne, assistant.e maternel.le agréé.e, qualité de l'air intérieur, télévision, jeux vidéo)

- A la maison (puériculture, jeux et jouets, sécurité domestique)
- A l'école (assurance scolaire, restauration scolaire, soutien scolaire et enfant en situation de handicap)
- En extérieur (aires de jeux, mobilité et protection, clubs vacances).

Ce guide permet de demeurer attentif lors de ses actes d'achats ou lors de prestations effectuées pour ce public spécifique.

Il est disponible gratuitement pour le grand public à l'accueil de la Mce pendant les heures d'ouverture. Pour les professionnels, une commande en nombre peut également être faite auprès du centre de ressources et de documentation (le livret est gratuit ; seule une participation aux frais d'envoi est demandée).

CONTACT : la MCE, Maison de la Consommation et de l'Environnement-CTRC Bretagne
48 Bd Magenta 35000 RENNES - 02 99 30 35 50
info@mce-info.org - www.mce-info.org

OBLIGATIONS ET RÉGLEMENTATION CONCERNANT LA TAILLE ET L'ÉLAGAGE DE VOS HAIES ET ARBRES

En tant que propriétaire vous êtes responsable de l'entretien des haies et des arbres plantés sur votre propriété. Vous êtes riverain d'une rue, d'une allée, d'un chemin, vous devez faire en sorte que la haie ou les arbres n'empiètent pas sur le domaine public et les voies communales. Au même titre qu'une haie mitoyenne, vous devez tenir les branches de votre haie à l'aplomb des limites de votre propriété.

Pour éviter tout conflit de voisinage, tailler ses haies est une obligation. Ces dispositions apparaissent de nature à éviter toutes gênes par des branches qui débordent sur la voie publique en cachant des panneaux de signalisation, en diminuant la visibilité dans une intersection ou dans un virage.

Le long des rues la bordure du trottoir doit être visible. La haie doit être en retrait de la bordure du trottoir.

Le long des voies communales la haie ne doit pas dépasser le pied de talus et lorsqu'il y a un fossé, celui-ci doit être accessible pour le curage.

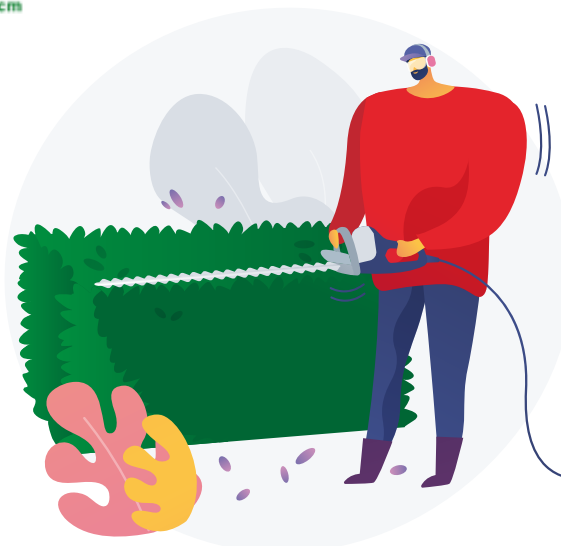
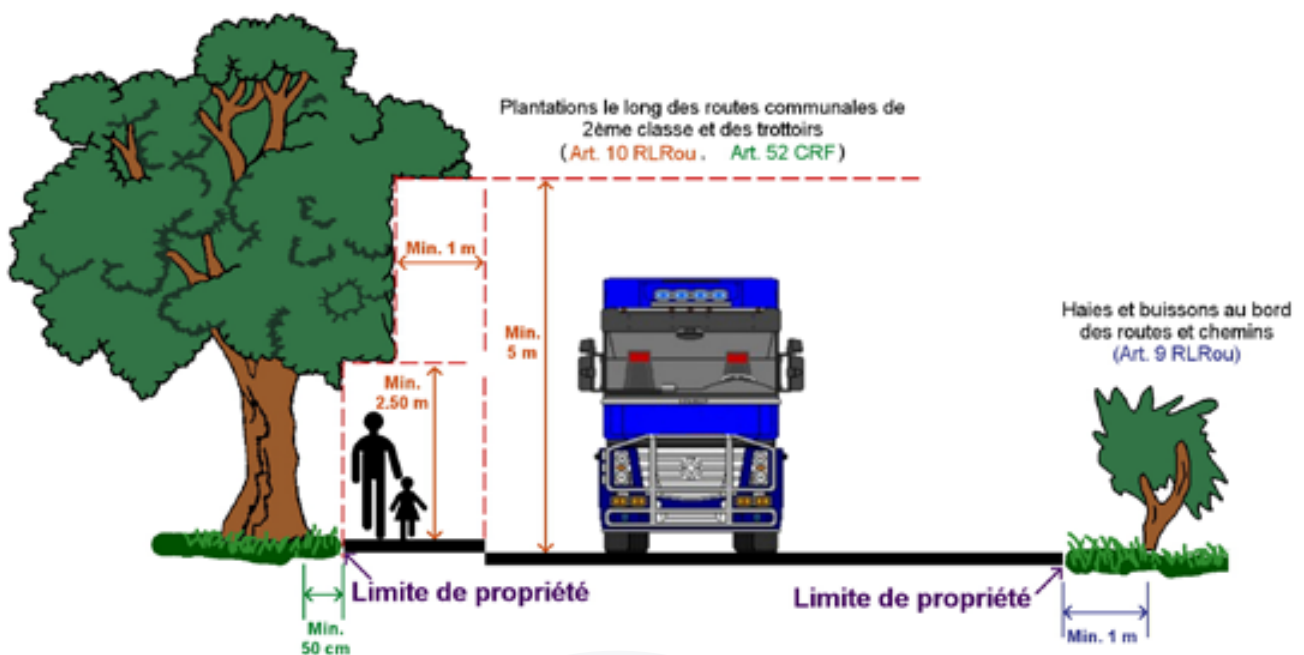



DOSSIER



NAISSANCE DE COM'ÊTES
**UN NOUVEAU
COMITÉ
DES FÊTES**





LA NAISSANCE

À l'initiative de la commission Vie associative et culturelle, la municipalité de Louvigné-de-Bais a créé en 2020 une commission extra-municipale dédiée à la relance des animations au sein de la commune.

Lors de leur première réunion, les personnes présentes ont décidé de créer une association indépendante. L'idée de faire renaître le comité des fêtes était née, avec une nouvelle identité, de nouveaux membres et un nouveau nom, Com'Êtes.

Les débuts officiels de Com'Êtes ont eu lieu lors de l'assemblée extraordinaire du 10 février 2022.

Ce n'est pas moins d'une vingtaine d'habitants et membres d'associations de Louvigné-de-Bais, très motivés, qui se sont lancés dans l'aventure.

L'objectif de Com'Êtes est de dynamiser notre bourg par des animations culturelles et festives en utilisant les infrastructures de notre commune et en faisant participer nos associations.

LES PREMIÈRES ANIMATIONS

Une première manifestation organisée par la nouvelle équipe a été le marché de Noël en décembre dernier. Pas moins de 21 artisans et associations y ont participé dans une belle salle Intermède décorée de Chalets de Noël créés par les membres du comité pour l'occasion. Un superbe sapin de Noël, réalisé au crochet, a fait l'admiration des quelques 300 visiteurs de la journée. Deux concours furent organisés ; l'un pour récompenser la créativité des Louvignéens en matière de « pull moche » ; l'autre dédié aux enfants qui présentaient le dessin de leur plus beau Noël.

Ces 2 compétitions, qui ont rencontré un franc succès, devraient être proposées de nouveau lors de la prochaine édition.



Marché de Noël 2021 : Les concours de dessin et de « pull moche »



Marché de Noël 2021 : les stands et les chalets



Marché de Noël 2021 : Le sapin de Noël réalisé au crochet





LES PROCHAINS ÈVÈNEMENTS

La prochaine animation est programmée le week-end des 27 et 28 août.

Le samedi 27 à partir de 19h00, nous vous proposons un pique-nique champêtre à l'Espace détente en présence d'une restauration ambulante (food truck) et d'une buvette. À 22h30 vous pourrez assister à un feu d'artifice tiré également à l'Espace détente.

Le lendemain dimanche, ce sera le retour de « Chemins en Fête ». La déviation du bourg sera en service et nous pourrons alors redécouvrir en toute sécurité nos sentiers pédestres. Deux parcours, agrémentés d'animations culturelles et patrimoniales pour tous les âges, sont prévus au départ de l'Espace détente à 10h et à 14h. Voir le plan ci-dessous.

Nous vous y attendons nombreux.

Ce programme est susceptible de modification en fonction d'éventuelles contraintes sanitaires ou météo.

Le 24 septembre un one man show vous sera proposé à la salle Intermède. François TOUCHARD, humoriste breton ayant déjà joué sur les scènes parisiennes, vous présentera son nouveau spectacle « Tu vas l'appeler comment ? ».

Com'Êtes prépare en parallèle le prochain marché de Noël qui aura lieu le dimanche 11 décembre 2022. Vingt-cinq exposants y sont attendus et différentes animations viendront agrémenter la journée.



LES MEMBRES DU COMITÉ

Jean-Pierre BERTINET	Membre
Mathilde BETTON	Membre
Michelle BETTON	Secrétaire
Matthieu CALDERON	Membre
Élise CHAMPAGNE	Trésorière adjointe
Sandrine CLÉMENT	Présidente
Christophe COUVERT	Membre
Fabien FOUCHET	Membre
Valérie GAUDION	Membre
Anne-Sophie JAGLINE	Membre

Jocelyne JEULAND	Membre
Axelle LE DUIGOU	Secrétaire adjointe
Franck LERAY	Membre
Chantal MOREAU	Vice-Présidente
Henri MOUTON	Membre
François POIRIER	Trésorier
Michel RENOU	Membre
Nicole RICHARD	Membre
Maryvonne TABURET	Membre

La parole aux membres



Matthieu CALDERON

Pourquoi Com'Êtes ?

Tout simplement en voyant ce qui était proposé et ce qui était noté au niveau de l'écran, je cherchais quelque chose avec comité des fêtes et rien ne venait. Finalement Com'Êtes, ça m'a fait penser pour ne pas les citer à Mac Donald et leur « Venez comme vous êtes » cela m'a fait penser à Com'Êtes : l'abréviation de comité et de fêtes tout simplement.



Axelle LE DUIGOU

Pourquoi es-tu rentrée dans Com'Êtes ?

J'ai rencontré Michelle en étant bénévole à la bibliothèque. Elle m'a parlé de l'association qui était en création et je me suis dit qu'étant arrivé à Louvigné il n'y a pas longtemps, c'était le bon moyen de rencontrer des gens et de participer à la vie de la commune

Qu'est-ce que tu y as trouvé ?

Et bien plein de gens très motivés avec des supers projets à organiser, j'aime bien ça alors c'est l'occasion de s'investir et de prendre du temps, plutôt que de le passer à regarder la télé, pour s'investir dans la commune.



RETOUR SUR LES PRÉCÉDENTES ÉDITIONS DE CHEMINS EN FÊTE



Chemins en fête 2018



Chemins en fête 2018



Chemins en fête 2018 - le mandala réalisé grâce à l'Atelier d'arts plastiques



Chemins en fête 2019



Chemins en fête 2019 - après la balade, petit concert improvisé à l'ombre des grands chênes



Chemins en fête 2019 - l'accroche rêves réalisé grâce à l'Atelier d'arts plastiques

Vous avez envie de participer à l'animation de notre bourg, vous avez des idées, vous avez envie de bricoler dans une bonne ambiance, vous avez une envie de bénévolat, vous êtes les bienvenus pour rejoindre Com'êtes.

CONTACT :

Par courriel : cometesldb@gmail.com

Par courrier : 6 place de la Mairie - 35680 Louvigné-de-Bais

Expression des élus d'opposition

Pour cette édition, nous avons souhaité donner la parole aux habitants de notre commune. Recueillir la parole des louvignéens(ennes), riche de leur humanité, de leur «bon sens», de leurs pratiques quotidiennes, est indispensable pour nourrir notre travail d'élus(es).



“

« Depuis la ré-élection du conseil municipal, mises à part quelques animations de ci, de là, peu de choses ont changé. Le silence s'installe, peu de projets concrets participatifs. Les demandes ne sont pas entendues, les délais de réflexion trop longs. On ne peut se contenter de tout remettre à plus tard. Pourtant les idées sont nombreuses : boîte à livres, boîte à dons, troc de plantes, entraide au bricolage, lieu de rencontres pour échanger... Ce serait donner vie et envie d'habiter Louvigné de bais.»

Nous avons posé la question de la mise en place de l'ancienne cabine téléphonique recyclée en cabine à livres. A ce jour, rien de fait...



“

« La guerre en Ukraine avec l'arrivée des blindés et des troupes au cœur des villages, rend la vie très difficile pour les populations. Des réfugiés s'en vont sur les routes... Pour les louvignéens, des souvenirs enfouis depuis plus de 80 ans refont surface... 18 juin 1940. 300 réfugiés passent ici dont 50 resteront 1 mois et demi. 40 000 Allemands traversent Louvigné de bais. On a tous des prisonniers. Une vingtaine sont hébergés à l'hospice dans le bourg et travaillent sur la voirie. On manque de tout, de nourriture, de savon, de carburant ... On fait du troc pour manger. Le 9 septembre 1945, on fête le retour de nos prisonniers avec encore de nombreux réfugiés restés chez nous. 80 ans ont passé et ce sont encore les mêmes drames ! Que de vies marquées à jamais ! Que la paix est fragile ! A nous de la faire perdurer ! »

En conseil municipal, nous avons voté pour l'organisation d'une collecte et la mise à disposition d'un logement. Nous espérons qu'en septembre prochain, cette collecte sera effectivement organisée. Concernant le logement, nous savons qu'en ce moment, ce n'est pas facile de trouver, même pour les personnes de la région. Mais des habitants de Louvigné ont peut être une habitation libre ? Ne serait-ce que pour quelques semaines ? Concernant la location, une convention permet de rassurer le particulier qui accepte de louer à des réfugiés ukrainiens.



“

« Les jardins partagés ? A l'eau ? Allo ? Leur mise en route est trop longue. Nous attendons toujours une arrivée d'eau... Autant dire que pour cette année, c'est à l'eau ! »

C'est bien dommage de ne pas agir de façon démocratique et d'écouter les volontés de chacun. Est-il si nécessaire de clôturer les jardins partagés ? Pourquoi attendre à tout prix la mise en place d'un cabanon avant de pouvoir jardiner ? Dommage, une saison de perdue et peut-être de nouvelles volontés qui vont s'essouffler...



“

« Aménagement du bourg ? Y aura-t-il une concertation de la population ? Des réunions ouvertes à tous ? Un espace de décision ? Une importance donnée aux itinéraires sensibles, aux voies douces ? »

Ce mandat municipal commencé en mars 2020 et qui va encore durer plus de 4 ans, doit être marqué pour notre commune par l'aménagement du centre bourg. Ce sujet nous tient particulièrement à cœur parce qu'il nous impactera pour plusieurs années et définira les contours de notre vie « ENSEMBLE » sur un espace à aménager pour plus de convivialité, de sécurité et d'accessibilité à nos commerces. La majorité municipale nous invite à participer à un groupe de pilotage avec le bureau d'études retenu par le bureau du Conseil. L'avenir de Louvigné de Bais ne doit pas se décider à quelques-uns. Nous souhaitons plus de transparence, plus d'esprit d'initiatives. Nous voulons que chacun puisse s'exprimer. Telle est notre détermination.



“

« Le bar «La Rozell» poursuit l'aventure. Mme Giboire, nouvelle propriétaire a plein d'idées pour animer son commerce. »

Nous espérons une terrasse pérenne sur la ruelle côté église. Pourvu que la mairie se positionne en ce sens...



“

« Conseil Municipal des Enfants, le CME, réveille enfin Louvigné de bais ! Il dépoussière nos cérémonies et apporte enfin du renouveau ! Ouf ! »

Et pourquoi ne pas aller plus loin, en encourageant les visites des enfants à la villa bleue, par le biais des écoles ? Ou en travaillant sur des animations centrées sur l'intergénérationnel ?



“

« Le skate Park ? Verra-t-il le jour cette année ? On espère aussi qu'il ne sera pas trop minimaliste... à force d'entendre dire que ça coûte cher ! Un terrain de volley ? On nous l'a promis. Pourra-t-on en profiter cet été aux beaux jours ? »

Nous avons proposé de consulter un fabricant poseur de la région...



ÉCOLE PUBLIQUE CHARLES PERRAULT

UNE ANNÉE PLEINE DE PROJETS

NOS PROJETS CULTURELS

MUSIQUE À L'ÉCOLE

Depuis le mois de novembre dernier, les élèves des classes de CM1 et CM2 ont travaillé sous la direction de Laure Blanchard, musicienne intervenante du Conservatoire de Vitré. Grâce à elle, ils ont appris les chants d'un opéra pour enfants. Il s'agit de l'œuvre « Un Petit Prince » composée par Coralie Fayolle à partir de l'œuvre d'Antoine de Saint-Exupéry.

À l'issue de ces séances de répétitions, les élèves se sont produits le jeudi 19 mai sur la scène de la salle Intermède, accompagnés par 4 musiciens du Conservatoire. Un public est venu très nombreux applaudir cette représentation de qualité.



PRIX DES INCORRUPTIBLES

Comme chaque année, toutes les classes de l'école sont inscrites au prix des Incorruptibles. Il s'agit d'un prix littéraire pour enfant. Nous avons découvert au fil des mois, des albums de jeunesse pour les plus jeunes et des romans pour les plus grands. Au mois de mai, nous avons votés pour notre livre préféré.

La Municipalité avait mis à notre disposition des isoaloirs et une urne. Munis de nos cartes d'électeurs, nous avons procédé au vote.

GÉNÉRATION 2024

Dans le cadre de notre labellisation Génération 2024, nous avons poursuivi notre découverte de différentes activités sportives.

LES CM1 ET LES CM2 DÉCOUVRENT LE BADMINTON

En CM1 et CM2, nous avons découvert le badminton avec un éducateur sportif de Vitré Communauté.

Au cours des 6 séances, nous avons appris à lancer et rattraper le volant (ce qui n'est déjà pas simple !) puis nous avons appris à nous faire des passes et à smasher.

TOUS LES ÉLÈVES DE L'ÉCOLE DÉCOUVRENT LE BASE BALL

Au cours des mois de mars et avril, tous les élèves de l'école, de la Toute Petite Section au CM2 ont découvert un nouveau sport venu des Etats-Unis, le Base Ball. Notre « coach » s'appelait Detlev, il fait partie du club des Hawks de La Guerche de Bretagne. Il apportait avec lui tout le matériel nécessaire : les battes et balles de Base Ball, les gants et les bases. Pour les plus grands, cette découverte se faisait en langue anglaise.

Ces séances ont été très appréciés par tous. Il est même prévu que les élèves du CP au CM2 se rendent sur le terrain de Base Ball du club, fin juin, pour participer à un tournoi.





ÉCOLE PUBLIQUE CHARLES PERRAULT SUITE

DES CITOYENS EN DEVENIR

LE PERMIS VÉLO

Le mardi 5 avril 2022, les élèves de CM2 ont passé leur permis cycliste. Cette épreuve était constituée de deux parties : un questionnaire écrit dans lequel les enfants devaient restituer les connaissances acquises sur les panneaux et le code de la route et un peu de pratique au cours de laquelle nos cyclistes évoluaient sur une piste aménagée dans le gymnase par deux gendarmes. Tous les élèves sont repartis avec leur permis en poche. Un élève de la classe, Charly, a même été sélectionné pour participer à la finale du Challenge départemental. Bravo à tous !



LE PERMIS PIÉTON

Le « Permis piéton » pour les enfants est un programme national de prévention du risque piéton en partenariat avec la Gendarmerie nationale, parrainé par la Sécurité routière. Il concerne les élèves de CE2.

Dans notre classe de CE2, C'est Emeline Demangel, enseignante en CE1 qui a formé les enfants en amont dans le cadre des séances d'Education à la Citoyenneté. Ils ont réfléchi à des situations pour identifier la meilleure réaction à avoir. Deux gendarmes de la Brigade de Chateaubourg sont ensuite venus faire passer en classe un test aux élèves. Une cérémonie de remise des permis est prévue avant la fin de l'année.



LE PERMIS INTERNET

Mis en place par la Gendarmerie nationale, dans le cadre de leurs interventions habituelles en milieu scolaire, le Permis Internet est un outil de prévention pour un bon usage d'Internet à l'attention des enfants de CM2.



Il permet de sensibiliser les enfants, aux règles de précaution pour naviguer en toute liberté et sécurité sur la toile, avant l'entrée au collège. Après un travail en amont avec l'enseignante, deux gendarmes de la Brigade de Chateaubourg sont venus en classe faire passer l'évaluation, en classe. Nous attendons maintenant les résultats...





LE RETOUR DES SORTIES SCOLAIRES

JOURNÉE À BROCÉLIANDE

Pour cette fin d'année scolaire, les classes de maternelle sont allées aux jardins de Brocéliande à Bréal-sous-Montfort. Ils ont pu notamment faire le parcours « réveille tes pieds ». Il fallait marcher pied nu dans la boue, sur des cailloux et divers matériaux.



Les élèves ont beaucoup aimé ce parcours ludique au milieu d'un parc arboré et fleuri. « Ça fait du bien de marcher dans la boue ! » nous dit R. en grande section.

CLASSE DE VILLE

Les classes de GS-CP, CE1 et CE2 participent cette année à une classe de ville à Rennes, en partenariat avec La ligue de l'Enseignement. Nous sommes déjà partis 2 jours en mai et nous repartirons 2 autres jours en juin. Au programme de ces journées rennaises : découverte du centre-ville historique, jeux de piste, immersion dans une classe d'autrefois, fréquentation de lieux artistiques (PHAKT, Musée des Beaux-Arts...), découverte d'artistes rennais (Odorico, Street Art...).

En plus de ces moments pédagogiques, prendre le métro et se déplacer dans la ville est une aventure que nous avons tous appréciés !

Nous étions ravis de ces deux premières journées et avons hâte de vivre les suivantes.

JOURNÉE À NANTES

Les élèves de CM1 et CM2 se sont rendus à Nantes le 31 mai pour une sortie pédagogique. Tout d'abord, ils ont approfondi des notions d'histoire en visitant le musée situé dans le château : Moyen-Age et Age Industriel.



Ensuite, ils ont rejoint à pied l'île de Nantes vers les Machines de l'Île ; là, ils ont pu découvrir la Galerie des Machines ainsi que le Carrousel des Mondes Marins.





**VOUS POUVEZ RETROUVER TOUTES CES INFORMATIONS
SUR LE SITE INTERNET DE L'ÉCOLE :**

www.ecole-charlesperrault-louvignedebais.ac-rennes.fr

Cette année encore, ce sont les élèves de CM1 et de CM2 qui sont les rédacteurs de notre site Internet. Ils choisissent les thèmes qui permettront d'informer sur la vie de l'école. Ils jouent ensuite les journalistes pour rédiger et documenter leurs articles. Toute l'équipe enseignante est très fière de leur investissement et du travail accompli.

INSCRIPTIONS POUR L'ANNÉE 2022/2023 :

Si vous souhaitez découvrir notre école, la directrice de l'école, Stéphanie Leroux, propose aux familles des visites individuelles et personnalisées. Vous pouvez prendre rendez-vous en appelant au 02.99.49.07.83.





ASSOCIATION DE PARENTS D'ÉLÈVES DE L'ÉCOLE PUBLIQUE CHARLES PERRAULT

ENVOL

L'ENVOL est l'association des parents d'élèves de l'école publique Charles PERRAULT de Louvigné-de-Bais.

L'ENVOL a pour but d'aider l'école pour des achats de matériels pour la cour et /ou pour les classes, ainsi que pour le financement des activités des enfants (animation « ciné jeune », sorties scolaires...)

Nous fonctionnons grâce à la participation active des parents d'élèves. Vous êtes tous les bienvenus, pour une heure ou pour intégrer le bureau.

NOS MANIFESTATIONS**GOÛTER DE NOËL ET SPECTACLE DE NOËL :**

Malheureusement, compte tenu des conditions sanitaires de l'époque, le spectacle de Noël a dû être annulé. Les enfants ont tout de même reçu leur cadeau de la part du Père Noël de l'ENVOL.

VENTE DE SAUCISSONS :

La vente de saucissons a été un beau succès. Merci à tous pour vos achats et votre aide.

Les ventes de l'année (chocolats de Noël et saucissons) nous ont permis d'aider au financement des sorties scolaires de toutes les classes cette année (sortie aux jardins de Brocéliande pour les plus petits, classe de ville à RENNES pour les GS-CP/ CE1 et CE2, sortie à NANTES pour les CM1/ CM2)

L'ENVOL financera également la sortie de fin d'école primaire des CM2.

LA FÊTE DE L'ÉCOLE :

Après deux années, la fête de l'école a enfin pu être organisée. Nous avons été ravis de vous accueillir nombreux à cette manifestation si importante pour nos enfants. Jeux, spectacle des enfants et repas ont animé la journée. Merci aux enseignantes pour leur investissement.



Nous nous retrouverons avec plaisir pour le café de la rentrée.



CONTACT : l-envol@hotmail.fr

Facebook : [l'envol](https://www.facebook.com/lenvol)



ÉCOLE PRIVÉE SAINT-PATERN

NOËL 2021 À L'ÉCOLE SAINT-PATERN

Classe par classe, les élèves ont assisté à un spectacle de la compagnie Cicadelle jeudi 16 décembre 2021 au sein même de l'école. Les enfants ont beaucoup aimé cette belle histoire de Noël interactive mélangeant théâtre et cinéma.



Vendredi 17 décembre, le Père Noël est venu à l'école pour le plus grand plaisir des enfants, il a offert un livre et un paquet de chocolats à chacun.



Un grand merci aux parents bénévoles de l'APEL pour leur participation à ces moments forts de la vie de l'école.

LE PROJET MUSIQUE EN CLASSE DE CE ET CM



Cette année, nous participons à un projet musique sur le thème des batucadas du Brésil avec une intervenante du conservatoire de Vitry.

Nous nous entraînons à jouer de différents instruments : tambour, cachichi, guiro et cloche.

Nous avons appris des chansons brésiliennes « Samba lélé » et « Sur un air de guitare ».

Nous avons présenté notre spectacle à nos familles le jour de la kermesse.

LES SÉANCES D'ANGLAIS EN MATERNELLE ET CP

Une matinée par période, les élèves de maternelle et CP participent à des ateliers animés par Jennifer, professeur d'anglais. A chaque séance, les élèves écoutent la lecture d'un album en anglais, et évoluent dans différents ateliers : motricité, puzzles, dessins, jeux de cartes, chants, sur le thème de l'album présenté. Ils sont sensibilisés, au fil des thèmes, à la culture et à la civilisation anglaise.





CLASSE RENAISSANCE EN VALLÉE DES ROIS POUR LES ÉLÈVES DE CM

PAROLE AUX ÉLÈVES DE CM

Depuis le début de l'année, nous échangeons avec nos correspondants de l'école d'Essé. Nous les avons enfin rencontrés lors de la sortie scolaire la semaine dernière. On attendait ça avec impatience, ils sont super sympas ! Nous avons dormi avec nos amis par chambre de deux ou trois. On a bien mangé et on a fait des jeux de société avec nos voisins de chambre le soir.



construit en craie tuffeau. Le guide parlait le "vieux français" et était amusant. Nous avons découvert le secret de ce château... Le deuxième était le Clos Lucé, le château dans lequel Léonard de Vinci a vécu. On y a découvert de nombreuses de ses inventions comme le char, l'hélicoptère, le parachute. Nous avons participé à un atelier sur les engrenages et avons réussi à soulever une personne avec une seule main (et non le bras!) grâce à nos découvertes. Nous avons aussi fabriqué des chaînes d'engrenages afin que plusieurs roues puissent tourner dans le même sens.

Pendant notre séjour, nous nous sommes aussi baladés en bord de Loire en vélo pendant 15 kilomètres. Nous sommes partis de Saint Dyé et sommes arrivés à Blois. On s'est arrêté régulièrement et on a appris des informations sur la faune et la flore en bord de Loire, ainsi que sur l'histoire de la Loire. C'était agréable et on a eu de la chance car il n'a pas plu !

Nous avons visité un château du Moyen Age : la forteresse de Montbazou. Un guide costumé en chevalier nous a fait découvrir l'histoire du château, puis nous avons participé à un atelier sur le cuir et un autre sur la poterie. Nous avons fabriqué un bracelet tressé en cuir et l'avons rapporté chez nous.

Nous avons également visité deux châteaux de la Renaissance. Le premier était le château de François 1^{er} : Chambord, un château imposant





ÉCOLE PRIVÉE SAINT-PATERN

SUITE

SORTIE SCOLAIRE AUX JARDINS DE BROCÉLIANDE

Vendredi 10 juin les élèves de la petite section au CE2 sont partis aux jardins de Brocéliande.

Au programme :

- Visite libre du parc,
- Balade en petit train pour les plus petits,
- Parcours « Réveille tes pieds »,
- Animation pédagogique : « Couleurs jardin » Comment faire de la couleur avec les éléments de la nature ? De l'arc-en-ciel à la palette du peintre, le mystère des couleurs ! Récolte des fleurs pour créer sa propre palette de couleur végétale et révéler son âme d'artiste.



JOURNÉE PASTORALE CM2-6ÈME

Nous avons rejoint des classes de CM2 et de Sixième du secteur de Vitré pour marcher sur des sentiers jusqu'à la salle de l'Aurore. Nous nous sommes aussi arrêtés sur un stade de foot. Nous avons une enveloppe dans laquelle se trouvait des slogans du Secours Catholique à reconstituer. Nous avons pique-niqué avec nos groupes. Puis nous avons écouté des personnes parlant d'handisport et rencontré Gatien Le Rousseau, un cycliste qui souhaite participer aux jeux paralympiques 2024. Chaque école avait créé des slams, quelques élèves ont pu lire leurs slams devant tout le monde. Nous avons chanté les chants que toutes les écoles avaient appris. L'ambiance était bonne, nous avons plusieurs fois fait la "Ola".

Les élèves de CM.

AGENDA À RETENIR



OUVERTURE DE L'ÉCOLE

jusqu'au 8 juillet et à partir du 22 août
(sur rendez-vous)

PRÉ-RENTRÉE DES ENSEIGNANTS

lundi 29 août

RENTRÉE DES ÉLÈVES

le 1^{er} septembre



INSCRIPTIONS ET VISITES DE L'ÉCOLE

La directrice reçoit sur rendez-vous de préférence les vendredis pour des visites de l'école et les inscriptions.

Pour la rentrée prochaine, ne tardez pas à appeler au 02 99 49 07 01
ou envoyer un mail à l'adresse suivante :
eco35.st-patern.louvigne-de-bais@enseignement-catholique.bzh



ASSOCIATION DE PARENTS D'ÉLÈVES DE L'ÉCOLE PRIVÉE SAINT-PATERN

APEL ÉCOLE SAINT-PATERN

PRÉSENTATION

L'APEL Saint-Patern est une association qui représente tous les parents d'élèves de l'école Saint-Patern de Louvigné-de-Bais, et qui permet de faire le lien entre les parents et l'école. Nous sommes les interlocuteurs reconnus des chefs d'établissement, et sommes heureux de participer à l'organisation des fêtes qui ponctuent l'année scolaire et être force de propositions auprès de l'équipe éducative quant à la gestion des établissements et le projet éducatif pour nos enfants.

Une commission pédagogique a été mise en place, avec un parent référent pour chaque classe, pour faciliter les échanges avec l'équipe éducative.

L'APEL est présent dans tous les établissements de l'enseignement catholique, et est représenté aux niveaux départemental et national.

Bénévolement nous essayons de rythmer la vie de l'école en vous proposant diverses actions et animations pour faire vivre l'école, et participer financièrement aux sorties scolaires, culturelles et sportives de nos enfants, et agrémenter l'école par le financement de jeux et de mobilier sportif et culturel pour participer à l'épanouissement de nos enfants.

Tous les parents sont les bienvenus ! Que ce soit en tant que membre ou pour nous aider dans les grandes manifestations.



LES VENTES

En cette année 2022, nous avons lancé une vente d'objets personnalisés (gourdes, boîtes à goûter, sweats, ...) qui a bien fonctionné. Nous avons renouvelé la vente de saucissons vendéens qui a remporté un fort succès, la vente de fromage ainsi que la vente de brioches.

Ces ventes permettent de financer une partie des sorties scolaires de nos enfants. Cette année les CM1 et CM2 se sont rendus aux châteaux de la Loire et de la petite section au CE2, les enfants ont passé une journée aux jardins de Brocéliande.



EMBELLISSEMENT DES COURS DE RECRÉATION

L'APEL a financé intégralement les améliorations apportées dans les cours de récréation : une nouvelle table de ping-pong extérieure, de toutes nouvelles peintures sur les sols (terrains, circuit vélos, marelles...), circuit de billes, jeux aux murs ... pour le plus grand bonheur de nos enfants qui ont eu la surprise à leur retour des vacances de Printemps.





ASSOCIATION DE PARENTS D'ÉLÈVES DE L'ÉCOLE PRIVÉE SAINT-PATERN APEL ÉCOLE SAINT-PATERN

PORTES OUVERTES

Vendredi 1er avril, portes ouvertes de l'école, où nous avons accueilli les futurs parents pour venir découvrir notre charmante école, ainsi que les enfants qui ont pu participer à notre pêche à la ligne et repartir avec des chocolats offerts par l'APEL.

LA FIN D'ANNÉE SCOLAIRE

Les enfants de CM1 et CM2, ont été formés aux premiers secours, fin juin avec remise de diplôme validant leur formation.

L'année s'est terminée le 3 juillet avec le traditionnel pot de fin d'année.

Pour leur départ vers le collège, nos grands CM2 ont reçu une calculatrice et un bon cadeau dans un magasin de sport offerts par l'APEL. Nous leur souhaitons une bonne continuation !

KERMESSE CHAMPÊTRE

La kermesse a eu lieu le dimanche 19 juin, le spectacle des élèves sur le thème du carnaval reprenait tout le travail effectué lors des séances du projet musique (batucada, chants, danses).

Nous remercions tous les bénévoles qui nous ont offert cette belle fête d'école.



Les ventes sont ouvertes à tous, n'hésitez pas à nous suivre sur notre page Facebook Apel Saint-Patern ou nous contacter par mail : apelstpatern@gmail.com pour en savoir plus sur les ventes et sur nous !

Les ventes permettent de financer 30% de toutes les sorties scolaires et renouveler le matériel ludique et sportif de l'école, et les moments conviviaux qui rythment l'année pour les enfants et les parents. Nous remercions vivement l'équipe éducative, les membres de l'APEL, tous les parents et les enfants pour leur soutien et participation !

Bonnes Vacances 2022 à tous !



CONTACT : apelstpatern@gmail.com

Facebook : [Apel École St Patern - Louvigné-de-Bais](#)



DANSE LOUVIGNÉENNE

Voici quatre années que le nouveau bureau de la danse Louvignéenne a repris le flambeau et nous tenions tout d'abord à vous remercier de votre fidélité et votre participation.

Nous comptons cette année 75 adhésions sur différents créneaux :

Lundi :

K-pop de 19h à 20h

Danse urbaine de 20h à 21h.

Mercredi :

Cours traditionnels **Classique** et **Moderne-jazz**
de 10h à 19h

Zumba de 19h à 20h ainsi que

Renforcement Musculaire de 20h à 21h.

Merci à nos enseignants sans qui cela ne serait pas possible.

Les 2 et 3 juillet derniers nous avons proposé à un grand nombre de spectateurs, toujours au rendez-vous, notre spectacle de danse.

Nous vous informerons des nouveautés de la rentrée prochaine lors du forum des associations.

Nous vous souhaitons de passer un bel été.

À très vite.

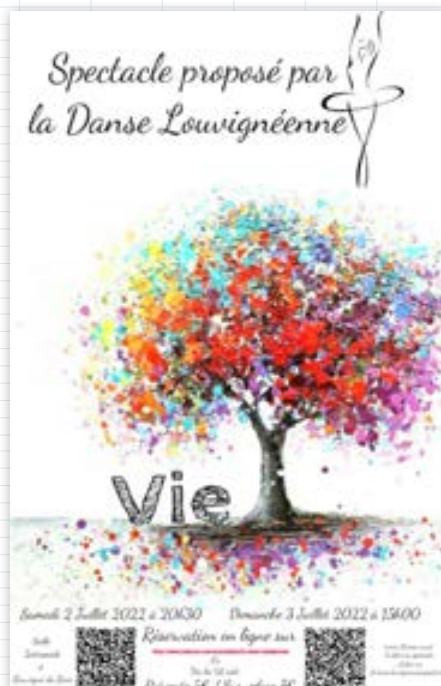

▲ Répétition pour le spectacle du 2 et 3 juillet



▲ équipe du renforcement musculaire à l'occasion d'octobre rose



▲ équipe zumba



▲ cours de perfectionnement des vacances scolaires

CONTACT :

07 58 56 65 64

Mail : la.danse.louvigneenne@gmail.com



LOUVIGNÉ-DE-BAIS VOLLEY-BALL

Après une saison bousculée par le contexte sanitaire, la saison 21-22 se place sous le signe de la réussite et de la performance !

Cette année, le club accueillait 110 licenciés. 19 équipes étaient engagées sans compter le groupe des baby et école de volley.

- 10 équipes en M9-M11
- 1 équipe M13G et 2 équipes M13F
- 1 équipe M15 à 4
- 1 équipe M15 G en alliance avec Moulins
- 1 équipe M18 F en alliance avec Moulins
- 1 équipe sénior F au niveau régional
- 2 équipes séniors détentes

LES RÉSULTATS DE L'ANNÉE :

- **M9-M11** : Coachés par Héloïse LOISON, les M9 et M11 ont pris plaisir à jouer durant la saison et il y a eu de grands progrès.
- **M11** : Les M11 excellence finissent 4^{ème} au classement sur 11 avec 16 points. Ils ont aussi fini sur la 3^{ème} marche du podium départemental sur 108 équipes au départ.
- **M13 F** : Coachées par Élodie JEULAND et Magali REGNIER, les filles ont décroché la 4^{ème} place du classement avec seulement deux points d'écart entre la 2^{ème} et la 3^{ème} équipe. Elles ont aussi participé à la Coupe de France jusqu'au 7^{ème} tour.
- **M13 G** : Coachés par Jérôme PRIME, les garçons ont décroché la 2^{ème} place aux championnats départementaux honneur. Au classement des championnats excellences, ils finissent 5^{ème} très proche de l'équipe 3 et 4.
- **M15 F** : Coachées par Nadine GOUGEON et Françoise BERRANGER, les filles terminent vice-championnes départementales niveau honneur.
- **M15 G** : En entente avec le club de Moulins, Simon et Soan ont participé au 8^{ème} tour de Coupe de France.
- **M18 F** : Coachées par Axell FAUCHEUX et Phillippe LANSADE, les filles ont eu une phase de championnat compliqué mais elles ont décroché la seconde place en coupe de Bretagne.
- **Senior REG** : Coachée par Damien RICHARD, l'équipe se maintient au niveau régional la saison prochaine avec un bon début de saison et une seconde phase play-off plus compliquée.
- **Détente Honneur 1** : 1^{ère} place du championnat et montée en Excellence.
- **Détente 2** : L'équipe termine à la 6^{ème} place de leur championnat.



L'équipe M13F et leurs coachs



Les M13 G médaillés vice champions à Treffendel.



Les M15F, vices-championnes départementales



Les M18F vices championnes de Bretagne



Rassemblement lors de la remise des maillots pour les équipes jeunes



Nous tenons à remercier chaleureusement Anne Laure SIM et Axell FAUCHEUX qui quittent le club à la saison prochaine et qui ont donné toute leur énergie au projet du club. Membre du bureau et responsable du baby volley avec Camille BARON, Anne-Laure nous quitte pour rejoindre le Morbihan. Quant à Axell, arbitre de couverture du club, entraîneuse des M11, M13, M15 et coach des M18, elle rejoindra à la saison prochaine l'équipe de Marpiré évoluant au niveau pré-national. Fidèles au club depuis de nombreuses années et très impliquées dans la vie du club, ce sont deux personnes qui vont manquer.

LDBV c'est : des bénévoles et un bureau impliqués, des sourires, de l'énergie, des licenciés passionnés de volley, des supporters qui donnent de la voix, un président qui montre l'exemple. Je suis très fière d'avoir fait partie des lions pendant 13 années ! J'ai vécu une aventure inoubliable et partagé beaucoup d'émotion avec une équipe qui a grandi et évolué ensemble jusqu'en région et qui se maintient pour la saison 2022/2023. Finalement je vais quitter une deuxième famille... N'hésitez pas à prendre votre licence pour l'année prochaine !

Anne-Laure

C'est avec cette équipe que j'ai grandi. C'est ce club qui m'a rendu accro à ce sport qui aujourd'hui rythme ma vie. De merveilleux souvenirs en tant que joueuse mais aussi en tant qu'entraîneur, coach. Merci au club de m'avoir fait confiance sur toute la ligne. Je compte bien continuer de travailler auprès des jeunes pour les faire évoluer !

Axell

Le club tient à remercier tous les sponsors qui ont soutenus le club cette saison ainsi que tous les bénévoles impliqués.

CONTACT : Président, Damien Richard / 06 47 00 04 60 - Rozenn JEULAND, secrétaire : cedroz@free.fr volleyball.louignedebais@gmail.com

Site internet : louignedebaisvoll.wixsite.com/ldbvb

Facebook (groupe) : Louigné-de-Bais Volley Ball

CLUB DE PALETS DE LOUVIGNÉ-DE-BAIS 205 JOUEURS POUR LE CONCOURS DE PALETS 2022

Un grand merci aux 205 joueurs de palets venus pour ce concours de palets ! Merci également aux bénévoles de Louvigné-de-Bais !

Nous avons eu une très belle journée le 15 mai à l'espace détente sous un ciel orageux mais sans grosse pluie pour le concours annuel de palets du club de Louvigné-de-Bais.

Ce concours comptait pour le championnat CSPF (Club des Supporters des Palétistes de FRANCE) associé à la F.F.P.B. (Fédération Française de Palets sur Planche à Bois).

85 joueurs se disputaient le matin le concours en individuel. Le vainqueur est Patrice BEUCHER devant Christian LERAY.

L'après-midi 60 équipes de 2 joueurs se retrouvaient. Les finalistes étaient l'équipe d'Alain DA COSTA et Jacky DELALANDE (vainqueurs) contre l'équipe de Philippe BESNARD et Éric JEUSSET.



▲ Les finalistes de gauche à droite : Philippe BESNARD, Éric JEUSSET, Dimitri CLOUET le président du club, Alain DA COSTA et Jacky DELALANDE.

CONTACT : palet.louignedebais@gmail.com



DYNAMIC GYM

ENFANTS, ADULTES, TOUT LE MONDE EST CONCERNÉ

La saison sportive s'est terminée le 7 Juillet, une bonne et longue année de sport pour grands et petits. Les membres du bureau remercient tous les adhérents pour leur participation assidue, tous contents d'un retour à la normale pour une saison motivée et conviviale.

Après deux années perturbées, espérons qu'il n'y aura plus d'arrêts de nos séances.

Nous attendons encore plus de nouveaux adhérents la saison prochaine.

Cette fin d'année, a été pour nous l'occasion de fêter les 20 ans de Dynamic gym (même si la gymnastique volontaire de Louvigné-de-Bais existe depuis septembre 1974, sous la présidence de Madame MOUTON). On a organisé une sortie au Restaurant « CAFE FIP » à Pocé-les-Bois, soirée très appréciée de tous.



FITNESS

Les séances de Fitness de Thomas et Nicolas (éducateurs sportifs de Pèle Mêle de La Guerche) nous font garder une bonne forme physique et tonique. Les séances sont diversifiées et adaptées au rythme de chaque adhérent. Le renforcement musculaire (fessiers, abdos, cuisses...) permet d'entretenir son corps.

Le programme est différent à chaque séance, avec ou sans matériel, et toujours en musique (classique, circuit training, cardio, tabata, hiit...), et se termine toujours par des étirements.

Fitness : Le jeudi de 18h30 à 19h30

Step : Le jeudi de 19h30 à 20h30

Fitness : Le samedi de 09h15 à 10h15

**Tarif : 70€ pour 1 cours/semaine
ou 100 € pour 2 cours/semaine
(identique à la saison passée)**



MULTISPORTS

Ces séances animées par Nicolas, pour les enfants de 5 à 11 ans, leur permettent de développer leurs capacités sportives grâce à un large panel d'activités.

L'objectif est d'aider les enfants à découvrir et à s'initier à différents sports tout en s'amusant, sous forme de jeux sportifs, de sports collectifs, de jeux de raquettes...

Petit témoignage de Mathéo, 8 ans « Le multisport c'est bien, parce que Nico explique bien, et il est gentil, et on fait des sports différents et il nous aide »

Chloé, 5 ans rajoute « J'adore découvrir des nouveaux sports. J'adore être avec mes copains et copines, et Nicolas est le meilleur »

Nicolas semble être très apprécié des enfants !

Cette année, 26 enfants ont participé à l'activité, des places seront disponibles en septembre.

Les séances ont lieu à la salle des sports.

Pour les 5-6 ans : Le jeudi de 16h45 à 17h30

Pour les 7-10 ans : Le jeudi de 17h30 à 18h15

Tarif : 55€ l'année (identique à la saison passée)

**N'hésitez pas à nous rejoindre, dès le jeudi 08 septembre lors de la reprise des cours.
Nous serons présents au forum le 03 septembre pour vous renseigner.**



ASSOCIATION LES P'TITES RAQUETTES

LES JEUNES SE PERFECTIONNENT

Le club « LES P'TITES RAQUETTES » a organisé un stage de tennis de table pendant 2 jours lors des vacances scolaires les mardi 15 et mercredi 16 février. Huit joueurs du club y ont participé.

Ces jeunes sont l'avenir du club. C'est pourquoi Pierre CHESNAIS et Evan JEULAND, deux jeunes membres du club sont à l'initiative de ce stage. Ce fut l'occasion pour eux de transmettre leurs savoirs, de faire découvrir ou de renforcer les techniques de jeu des stagiaires. Ils se sont aussi appuyés sur l'utilisation d'un robot qui permet de travailler les gestes techniques de façon répétitive. Cette formation s'est terminée par un tournoi avec remise de médailles. Elle vient en complément des entraînements encadrés par Nicolas, éducateur sportif de l'association PÊLE-MÊLE de LA GUERCHE DE BRETAGNE.



Date de création de l'association : 2014

Nombre d'adhérents : 31

Entraînement jeunes : vendredi soir de 18h15 à 19h45

Entraînement adultes : lundi et mercredi de 19h30 à 21h30

Matches pour la section compétition le vendredi soir (selon planning FFTT)

CONTACT : Anthony BATTEUX / 06 88 86 76 98

lesptitesraquetteslb@gmail.com

Facebook : Les P'tites Raquettes Louvignéennes

L'INTERVIEW

« Nous voulons développer les échanges intergénérationnels. C'est pourquoi, nous avons mis en place ce stage. Les jeunes l'ont apprécié. Nous sommes satisfaits de ces 2 jours. Nous renouvelerons certainement l'expérience l'année prochaine. »



Evan et Pierre, joueurs et formateurs d'un jour

DES NOUVEAUX MAILLOTS POUR LES JOUEURS

Le club LES P'TITES RAQUETTES a organisé un pot le vendredi 3 juin dans le but de remercier ses 2 sponsors : l'école de conduite Yvan BLIN de VITRÉ et le groupe PIGEON de LOUVIGNÉ-DE-BAIS. Ce fut l'occasion de procéder à la remise des nouveaux maillots et de réaliser la photo officielle.





STADE LOUVIGNÉEN FOOTBALL CLUB UNE FIN DE SAISON MARQUANTE

En cette fin d'année, le Stade Louvignéen a terminé sa saison sportive mitigée par un événement tant attendu après des conditions sanitaires et logistiques compliquées, **les 50 ans d'existence du club**.

Côté séniors, Siméon Koffi, nous donne son point de vue :

“Cette saison a été très difficile et éprouvante, en somme une saison famélique. Le maintien de l'équipe fanion est la goutte d'eau qui a éteint l'étincelle. Mais il y a aussi des choses positives, le soutien, la présence et le dévouement des dirigeants des 2 clubs, au passage que l'ensemble du groupe séniors et les responsables tiennent à remercier.

Nous félicitons l'implication de certains joueurs, leurs présences aux entraînements et aux matchs ainsi que l'assiduité de certains de nos U17 aux entraînements. Nous n'oublions pas que nous avons un groupe jeune et nous allons nous appuyer dessus pour rebondir. C'est au bout de la vieille corde qu'on tisse la nouvelle corde. Je remercie tous les acteurs de cette saison. Ensemble nous allons grandir.”

Quant à notre groupement jeunes Bais-Louvigné, la saison s'est globalement bien passée. Pour les plus jeunes, U6 à U9, des événements marquants comme la journée à la Piverdière ou encore la journée nationale des Débutants, le 18 juin. Pour les catégories U11 et U13, il y a eu de très bons résultats sportifs (toutes équipes confondues). Nos U11 ont pu rencontrer quelques joueurs du Stade Rennais lors d'un après-midi dédicace organisé par le Crédit Mutuel.

Enfin, en U15 et U17, les résultats sont plus mitigés.

Nous remercions Ludo, qui continue d'inculquer à nos jeunes des valeurs sportives de respect, de politesse, qui sont les bases de nos principes associatifs.

Les journées découvertes ont eu lieu le 8 et 15 juin. Cependant, pour les enfants qui n'ont pas pu participer, des séances sont également possibles en septembre.

N'oublions pas les quelques photos de notre journée d'anniversaire des 50 ans du club. Vous pourrez retrouver davantage de photos sur le site :



www.stadelouvigneen-footeo.footeo.com

ainsi que sur les réseaux sociaux.



▲ Challenge Jo Burel



▲ Match à Balazé



▲ Journée des partenaires



Les manifestations se poursuivront pour la prochaine saison, grâce aux bénévoles et à la bonne humeur de chacun ! Alors, on vous attend...

Pensez à réserver votre samedi 5 novembre pour le traditionnel repas du foot !



INTERVIEW-PORTRAIT DE LUDOVIC MÉNARD, PAR VALENTIN CORNÉE



Peux-tu te présenter ?

Je m'appelle Ludovic MÉNARD, j'ai 42 ans et je suis responsable des jeunes depuis 15 ans.

Quel est ton meilleur souvenir au club ? (jeunes et hors jeunes)

J'ai plusieurs souvenirs dans le club :

- le plateau U9 à Retiers, quand le dirigeant du Stade Rennais te demande dans quel club vous jouez et qui dit à ses jeunes de nous regarder...
- avec les U11 à la finale départementale et qu'on finit 7ème Ille et vilaine
- avec les U13 -U15 lorsqu'on gagne le tournoi à Sartilly avec des clubs étrangers.
- en Séniors les montées de la A et B et bien sûr les stages de foot.
- et les sorties jeunes/parents comme karting - accrobranche.

Que représente le Stade Louvignéen pour toi ?

Mon club d'enfance avec des copains avant tout !

Pourquoi avoir fait cela ?

Au niveau des jeunes comme je travaille de nuit, on m'avait demandé de donner un coup de main à Popeye (MARCHAND Daniel), l'éducateur jeunes de l'époque.

Et après il faut aimer le foot et les enfants.

Ton parcours au sein du club ?

J'ai commencé le foot à 7 ans dans le club.

J'ai fait toutes les catégories avant d'arriver en vétéran, il y a maintenant 6 ans mais maintenant je ne joue plus beaucoup.

Je suis devenu dirigeant il y a environ 20 ans.

La formation des jeunes joueurs a une place importante au sein du club, comment la travailles-tu ?

On essaie de mettre les entraînements le mercredi avec des dirigeants qualifiés (Siméon et des animateurs de Vitré Communauté), accompagnés par des jeunes du club (Kévin, Nicolas, Aldric, Pierre, Baptiste, Antoine,...) pour les catégories U11 à U15.

Pour les U6 à U9, j'organise les entraînements et j'essaie de trouver de nouveaux jeunes bénévoles (comme Jean cette année) mais il y a eu d'autres auparavant. On essaie également de faire entrer les nouveaux parents dans le club.

Afin d'améliorer la formation des jeunes, que pourrait apporter le club en plus ?

Je trouve que c'est bien avec Siméon qui a en charge les entraînements U15-U17, qui seront les futurs seniors.

Comment organises-tu la gestion des entraînements et des matchs ?

Pour les entraînements, j'avais reçu un livre d'entraînement foot par Henri MOUTON avec beaucoup d'exercices de foot et j'essaie de faire des séances de jeu de ballon.

Si tu devais nous faire un bilan sur la formation des 5-10 dernières années, quel serait-il ?

Il y a 10 ans c'était un peu plus familial. Aujourd'hui, c'est plus compliqué avec certains parents. Il y a des parents qui oublient que le foot est un sport collectif (c'est un groupe avant tout).

Pour finir, un mot pour le SLFC ?

C'est un club que j'apprécie et j'espère qu'il continuera son évolution.

Quelles sont les valeurs qui te semblent importantes pour former les jeunes ?

Pour moi, ce sont les valeurs "Respect - Plaisir - Politesse" entre jeunes et dirigeants, comme le tableau affiché dans notre foyer."

CONTACT :

Pour les jeunes : Ludo 06 12 35 81 29 ou Cédric 06 24 61 42 79 / ludo.foot35@orange.fr

Pour les seniors : Karl 06 84 36 77 45 ou Mickaël 06 01 48 13 69 / 35.525058@footbretagne.org



CLUB « AMITIÉS ET LOISIRS »

2022 : DE NOUVEAUX DIRIGEANTS ET DE NOUVELLES ACTIVITÉS

Nous espérons une reprise normale d'activités en 2022, mais après la distribution de la bûche de Noël (90 bûches) et la collecte des cotisations, la COVID fait toujours de la résistance, nous contraignant à nouveau à annuler les concours de belote de printemps et le report de notre assemblée générale prévue le 13 janvier. Celle-ci a pu enfin se dérouler le 12 février en même temps que le rassemblement de la chandeleur (72 participants).

À cette occasion, après la présentation des rapports d'activité et financiers du club, l'assemblée a procédé à l'élection du 1/3 sortant pour les années 2021 et 2022 et s'est ainsi doté d'une nouvelle équipe d'animation avec des projets d'activités supplémentaires.

1) Des partants : Marie-Thérèse JANIER et Eugène RICHARD

Des entrants : Henri MOUTON et Victor JEULAND

Dans sa 1^{ère} réunion du 15 février salle du club la nouvelle équipe prenait connaissance de la démission de Jean-Pierre ZAGO pour raison de santé et élisait son nouveau bureau comme suit :

Président : Nicole RICHARD

Vice présidente : Aimée REQUET

Trésorier : Michel DAVENEL

Trésorière adjointe : Yvette VIEL

Secrétaire : Gisèle DAVENEL

Secrétaire adjoint : Hippolyte CHOPIN

Membres : Colette BOUVIER, Ernest GUYON, Henri MOUTON, Victor JEULAND

2. Le club a honoré deux des siens lors du « buffet campagnard » du 5 mai ; Marie-Thérèse JANIER, après 6 ans passés au conseil d'administration, succédant à 15 années de présence de Pierre son mari, n'avait pas souhaité se représenter ; de même que Eugène RICHARD après 13 ans de présence au conseil dont 10 à la présidence.





CLUB « AMITIÉS ET LOISIRS » UN RETOUR DES ACTIVITÉS



Ces festivités (82 convives) étaient donc l'occasion de les remercier pour les responsabilités assumées au cours de ces années passées en leur décernant la médaille et le diplôme de reconnaissance de « Gémouv35 » ainsi que la remise de compositions florales et boîtes de friandises par Jean-Pierre MOUNIER responsable de la région Vitré Fougères et Nicole RICHARD déléguée de secteur et nouvelle présidente du club.

Jean-Pierre MOUNIER dans son intervention insistait sur la nécessité d'ouvrir nos clubs dans un cadre élargi au secteur pour répondre aux attentes plus sportives et diversifiées des nouveaux seniors. La structure départementale répond à ces besoins et dynamise toutes ces initiatives par des formations et appuis divers. Le site internet de « Gémouv35 » est inégalement utilisé par les clubs mais il est appelé inéluctablement à devenir un canal de communication important de toutes nos associations de retraités.

Eugène RICHARD remerciait tous les membres du conseil d'administration qui se sont succédés au cours de ces 10 années de présidence pour la qualité du travail en équipe.

Si le nombre des adhérents s'est conforté au cours de cette période pour atteindre 135 adhérents, les liens intergénérationnels se sont plutôt distendus. Quand tout va toujours plus vite, avec l'âge on peine à s'adapter aux changements. Nous n'avons sans doute pas assez insisté sur des propositions de formations aux nouveaux moyens de communication, même si notre compréhension est moins rapide il en reste toujours quelques choses...

En responsabilité, même si nous n'avons plus les mêmes passions de notre jeunesse, elles doivent demeurer pour toujours véhiculer de l'optimisme. Peut-être faudra-t-il dénicher des passionnés d'informatique parmi les adhérents (Il y en a certainement) pour démystifier et communiquer cette passion aux autres membres et aborder ainsi ces nouvelles technologies plus positivement.

Nicole RICHARD s'est déjà inspirée des souhaits formulés par Jean Pierre MOUNIER en constituant un groupe de « marche tonique » au niveau du secteur de Châteaubourg début 2021, tous les lundi matin de 20 à 30 marcheurs se donnent rendez-vous sur des circuits de 7 à 10 kms.

Le 9 avril dernier, lors du banquet de secteur (135 convives dont 44 de Louvigné) était proposé une initiation à la danse en ligne. Cette nouvelle activité se mettra en place début septembre en tournant chaque quinzaine les 1er jeudi et le 3ème jeudi de chaque mois à partir de 14 H sur 4 communes du secteur dont celle de Louvigné salle intermède, la marche et les jeux de cartes et de société salle du club du 2ème et 4ème jeudi de chaque mois sont maintenus.

Le terrain de jeu de boules aménagé récemment par la municipalité et les jeux de palets ainsi que le jeu de quilles (molkky) devraient répondre aux désirs des uns et des autres.

Le secteur d'Argentré propose le « Foot en marchant », il suffit de prendre connaissance de ce nouveau sport venant d'Angleterre en consultant le planning de leurs rencontres et de constituer des équipes dans notre secteur.

« Gémouv35 » propose aussi localement avec ses animateurs bénévoles des réunions mensuelles de perfectionnement par ½ journée de 8 à 10 participants les « Cafés numériques » sur des thèmes spécifiques comme : gérer sa boîte mail, recherches sur internet, classement et correction de photos, création et consultation de comptes d'organismes divers : banque, sécu, assurance...

Le confinement imposé par la COVID nous a au moins révélé que notre qualité de vie était étroitement liée à la somme de nos relations entretenues avec notre environnement, aussi les nouveaux adhérents sont-ils les bienvenus dans notre association moyennant le règlement d'une cotisation annuelle de 16€

CONTACT :

eugene.richard@icloud.com



ASSOCIATION «ESPACE-SOPHRO»

QUELQUES MOTS CLÉS POUR DÉFINIR LA SOPHROLOGIE

Sérénité
Optimisme
Projet de Vie
Harmonie
Relaxation
Oxygénation
Lâcher-prise
Outils
Gestion
 (Stress, Sommeil, Douleurs, changements, émotions...)
Introspection
Energie



La pratique régulière de la Sophrologie permet à chacun de trouver de nouvelles ressources en lui-même, et d'améliorer sa qualité de vie. La Sophrologie agit autant sur le physique que sur le mental, et installe un équilibre entre nos pensées, nos émotions, et nos comportements, équilibre nécessaire à notre Santé.

C'est une pratique intéressante pour retrouver un confort respiratoire, gérer ses douleurs physiques et psychiques, améliorer sa concentration, apprendre à mieux vivre ses émotions, diminuer l'anxiété, stimuler sa vitalité, retrouver un sommeil réparateur...

C'est aussi bien-sûr une façon simple de prendre soin de soi, de s'accorder du temps, de se poser, de cultiver son optimisme, et de se préparer à mieux affronter les défis du quotidien.

Envie de découvrir?

Venez nous retrouver tous les lundis soirs à 18h30 à l'Espace culturel de Louvigné-de-Bais, rue Mme de Sévigné.

CONTACT :

Mme Dayot Christine - Sophrologue
06 84 75 24 98

AEROPAVI

L'ASSOCIATION D'AÉROMODÉLISME DU PAYS DE VITRÉ

Notre association a pour objectif de rassembler des personnes passionnées par tout ce qui touche au monde du modélisme radio commandé et plus particulièrement à l'aéromodélisme, les avions et quadricoptères.

Nous échangeons nos compétences dans un esprit bon enfant, et les partageons aussi aux plus novices dans le but qu'ils puissent voler à nos côtés! L'esprit de compétition n'est pas aux rendez-vous mais une course ou deux ou un combat à la banderole pour la rigolade est toujours la bienvenue.

Nos modèles réduits sont pour la plupart fabriqués par nos soins (avec une certaine facilité de construction accessible à des adolescents). Informatique, bricolage minutieux, lecture de plan, soudures électronique basique seront aux rendez-vous.

Pour les personnes désireuses de nous rencontrer, nous vous demanderons le respect des règles de sécurité, de l'autonomie, un esprit d'équipe (nous volons rarement en solo!), et une envie démentiel d'apprendre.

Veuillez nous contacter sur notre forum pour être informé des disponibilités des membres pour que vous puissiez être reçu à la salle de Louvigné-de-Bais.

Bon vol !

CONTACT : aeropavi.leforum.eu/index.php





LE CABARET DU COEUR SI VOUS AIMEZ CHANTER, DANSER...

Après 2 ans d'absence et des mois de préparation, les membres du Cabaret du cœur se sont mobilisés pour présenter leur nouveau spectacle les samedi 21 et dimanche 22 mai.

Le public a répondu présent et les deux représentations ont fait salle comble et ravi les spectateurs.

Chaque personne a reçu un sac surprise contenant différents objets correspondant au thème : «Les cinq sens».

C'est au travers de chansons (Renaud, Clara Luciani, Calogero, Claudio Cappéo, Maurane, etc...) de danses (provençales et modern'jazz) et de sketches que nous avons exploré nos cinq sens.

Le public a été enchanté !

Nous commençons d'ores et déjà à préparer un nouveau spectacle pour 2023.

L'association reprendra ses activités au début du mois d'octobre.

Petits et grands, si vous aimez chanter, danser ou jouer la comédie, n'hésitez pas à nous rejoindre !
Vous êtes les bienvenus !



CONTACT :

Mme Maryvonne TABURET / 02 99 49 01 76
ou Mme Chantal MOREAU DAVID / 06 11 56 92 43





PAROISSE ST-GOULVEN-PRÈS-LA-PEINIÈRE UN GROUPE DE CATÉCHÈSE AU SERVICE DES AUTRES

OPÉRATION « BOL DE RIZ » à Notre Dame de La Peinière, au profit du Secours Catholique.



▲ Vente de magnets

Léa : « C'était trop bien. Je me suis sentie utile.
Si c'était à refaire, c'est OUI ! »



▲ Lisa : « J'ai bien aimé servir le bol de riz. »

Notre groupe de catéchèse, a été baptisé «**EFFATA** » (« ouvre-toi » en araméen, la langue du Christ), par les enfants, Alyssa, Julie, Léa, Lisa, Nolhan, Raphaël, Simon et Théo.

« Nous sommes allés à la rencontre de quelques résidentes de la Villa Bleue de notre commune, chanter ensemble et partager un moment de convivialité autour d'un goûter composé de ce que chacun avait apporté.

Ce moment de fête intergénérationnel a été une réussite que les enfants ont souhaité renouveler fin juin pour cloturer l'année pastorale », raconte Marina.

Ce groupe d'enfants entamera à la rentrée, sa 3^è année de catéchèse avec une préparation particulière à la Première des communions.

« J'ai eu l'honneur de servir notre doyenne! », ajoute un parent.

VOUS SOUHAITEZ INSCRIRE VOTRE ENFANT AU CATÉ. ?

Inscriptions toujours possibles en septembre 2022. Nous serons présents au forum des associations, le samedi 3 septembre de 9h30 à 13h, salle Intermède.

L'**ACCUEIL** de notre paroisse a toujours lieu à la salle paroissiale (près de « Capucine »), place Beau Soleil, le jeudi qui précède le dimanche avec messe (1^{er} et 3^{ème} du mois généralement) à Louvigné-de-Bais, de 10h à 11h. Notre boîte aux lettres située sur le mur entre l'épicerie et la boucherie est aussi à votre disposition pour communiquer avec nous.



CONTACT de l'équipe Relais de Louvigné-de-Bais :

Marie-Noelle MOUTON : 02 99 49 00 78 // Marie-Jo DAVENEL : 06 84 22 19 16

Marina ROSSARD : 06 51 83 90 83 // Christophe OGIER : 06 35 39 30 07



ASSOCIATION T PARENTS LOUVIGNÉ-DE-BAIS PARENTALITÉ ET TOUT PETITS

À CAPUCINE, ÇA BOUGE !

Vanessa Chedemail de l'association « A petits pas » de Bais, est venue faire bouger les enfants de Capucine avec des parcours, ponctués de comptines, de musique et se terminant par de la relaxation. Les enfants accompagnés de leur assistante maternelle ou parent ont été enchanté de cette parenthèse sportive et musicale !

Ces rendez-vous ont été l'occasion aussi de se faire des copains !

Témoignage de Juliette, 2ans : « ***c'est trop bien la gym ! J'aime bien jouer avec Nora !*** ». Les adultes aussi sont ravis : « ***Enfin, faire confiance à son enfant dans ses apprentissages moteurs, c'est aussi l'aider à consolider son estime de soi*** ».



CONTACT :

Marina Rossard, présidente de l'association au 06 51 83 90 83

ou Marie Jagline, responsable du Relais Petite enfance au 06 31 31 68 76

DES RENDEZ-VOUS AUTOUR DE LA PARENTALITÉ, AVEC LE CLUB PARENTS.

En Juin, parents et assistantes maternelles, ont été sensibilisés à l'approche snoezelen pour apaiser les enfants avec « Petit Explorateur » et Elsa Guesnerie.

L'espace jeux Capucine, place Beau Soleil, est ouvert tous les mardis de 9h30 à 12h, sur inscription avec l'association et les vendredis (sous tutelle du RPE, Relais Petite Enfance de Chateaubourg) pour les enfants jusqu'à 3ans, accompagnés de leur parent ou assistante maternelle.

Capucine est fermé pendant les vacances scolaires.



Mai 2022, discussion avec Delphine Theaudin, psychologue et des parents et assistantes maternelles sur les moments de transition de l'enfant.

Comment gérer les séparations ou les moments d'arrivée et de départ chez l'assistante maternelle ?

AU PROGRAMME, À L'AUTOMNE 2022, SUR INSCRIPTION :

- Fabrication d'un tapis à lecture avec Fanny Corbé, pour éveiller la curiosité et l'amour de la lecture.
- animations comptines signées avec Marion Dain de « l'arbre Yakafaïre ».



CONTACT :

Marina Rossard présidente de Tparents Louvigné-de-Bais / 06 51 83 90 83

Facebook : Tparents Louvigné-de-Bais

Site : www.ateliercapucine.jimdo.com

Mail : tparentslouvignedebais@gmail.com



ATELIER ARTS PLASTIQUES SE RETROUVER, ENFIN !

Ce qui, il y a encore quelques mois nous paraissait impossible, est arrivé : un semestre entier d'Atelier d'Arts Plastiques ! Fini le temps des annulations de séances, terminées les heures avec les masques. Place à nos chevalets, crayons, pinceaux et autres instruments de bonheur !

Et les moins heureux ne sont pas les enfants, nombreux encore cette année (un grand merci aux parents restés fidèles à l'Atelier) . Avec Stéphanie GALODÉ, artiste-enseignante, animatrice expérimentée diplômée en Arts Plastiques et formée aux métiers d'enseignante à l'IUFM, ils alternent réalisations personnelles et œuvres collectives. Les ateliers des enfants et ados ont lieu de 15h à 16h30 et de 16h45 à 18h15, aussi lorsque les adultes arrivent à 18h30 pour leur session, il faut entendre les expressions d'admiration et de plaisir devant les réalisations des jeunes.

Vous ne me croyez pas, et bien suivez-moi à l'Atelier. Hannah, Tim, Julie ; Lilo et tous les autres composent des harmonies de couleurs, réalisent des tâches, de petits aplats, des « traces » à l'aide de peintures acryliques, d'aquarelles ou d'encre de Chine sur une feuille de papier dessin. Ils exploitent le hasard des formes tout en respectant les nuances, les compositions des couleurs. Tout cela dans une ambiance décontractée quoique studieuse. « J'aime bien, c'est drôle, pas trop minutieux, cela change des dessins plus « concrets » comme les insectes, les oiseaux » me dit Hannah. Après ce premier travail, les enfants se mettent en binôme, coupent leur feuille en deux, et en donnent une moitié à leur partenaire.

« Fragmenter, décomposer et recomposer une nouvelle image en partageant les productions, idée de désappropriation et de travail collectif » exprime Stéphanie qui aime bien nous faire partager, travailler avec ou sur les réalisations des autres élèves, permettant ainsi de nous dépasser, d'oser plus !

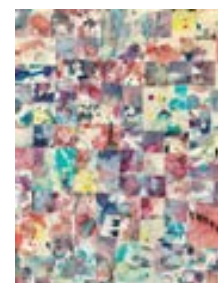

Mais revenons à nos jeunes artistes. À l'envers de leur deux demi-feuilles, les jeunes tracent des formes géométriques : carrés, rectangles ... ; les découpent puis les assemblent à leur goût sur une grande feuille blanche, créant ainsi un ensemble des plus harmonieux.

**Vous pourrez retrouver l'Atelier
lors du forum des associations
le samedi 3 septembre.**

CONTACT :

Centre Culturel, rue Anne de Bretagne à Louvigné-de-Bais / 06 70 30 67 97

Facebook : Atelier d'Arts Plastiques de Louvigné-de-Bais

Mail : dessin.louvigne@gmail.com



FAIT-MAIN

L'association fait-mains a repris ses activités en totalité après un arrêt de quelques mois dû à la pandémie. C'est une vingtaine d'adhérentes qui ont suivi le cours d'art floral et 40 personnes les cours de cuisine. En ce qui concerne l'activité manuelle, cela a été plus compliqué pour la présidente de les assurer.

Le 18 juin dernier a eu lieu à la salle « Club » l'exposition de fleurs préparée par Louvigné-de-Bais et Domagné, sous le regard de madame Delaine notre professeur qui nous quitte pour d'autres horizons, après plusieurs années passées à nous enseigner l'art floral. Un grand Merci pour son savoir-faire, sa bonne humeur et sa gentillesse.

A partir du mois de septembre le cours sera assuré par la présidente aidée de Martine.

Un nouveau cours de cuisine sera proposé le jeudi une fois par mois à 11h suivant les inscriptions.



À retenir :

L'assemblée générale aura lieu le mardi 13 septembre à 20h à la salle du club. Les inscriptions seront prises ce jour-là ainsi que le jour du forum le 3 septembre à la salle Intermède.

Les cours commenceront à partir du mois d'octobre.

Madame Poulard remercie toutes les adhérentes qui ont participé à la bonne marche de l'association.

CONTACT :

Madame Régine POULARD

au 02 99 49 08 33 ou au 06 47 67 95 58



CENTRE D'INCENDIE ET DE SECOURS DE LOUVIGNÉ-DE-BAIS LES SAPEURS-POMPIERS

Le centre d'incendie et de secours de Louvigné-de-Bais ou CIS est composé de 25 sapeurs-pompiers volontaires (SPV).



2 femmes et **23** hommes

171 interventions en 2021 :

103 secours à personnes

40 secours routiers

7 opérations diverses

21 incendies

PORTRAIT D'OLIVIER CORNEE, 59 ANS :

Olivier est SPV au centre de secours de Louvigné-de-Bais depuis 27 ans, il a le grade d'adjudant-chef et est l'adjoint au chef de centre. Dans la vie professionnelle, il est agent territorial à la commune de Louvigné-de-Bais.



Pourquoi/comment es-tu devenu sapeur-pompier ?

À l'époque, c'était communal et c'est donc le chef de corps, Joseph DUFEU, qui est venu me voir pour devenir pompier.

Qu'est ce qui te plaît dans cette activité ?

J'aime l'esprit de groupe pour porter secours et aider les gens. Chaque mission est différente et je dois à chaque fois m'adapter à la situation. Il n'y a pas de routine, et malgré mon expérience, je ne peux pas rester sur mes acquis car le secourisme évolue en permanence.

Comment s'articule ta vie familiale et professionnelle avec ton activité de sapeur-pompier ?

Je n'ai pas de difficulté avec mon activité professionnelle ! Au contraire, puisque la commune nous autorise à prendre des départs sur notre temps de travail. Je peux donc être disponible 24 heures sur 24 pour porter secours.

Sur le plan familial, cela n'a jamais posé de problème. Mon épouse m'a toujours encouragé et m'encourage encore à évoluer dans cette activité.

Des souvenirs en particulier ?

À mes débuts, c'était la sirène qui donnait l'alerte, tous les pompiers disponibles venaient à la caserne. J'ai un fort souvenir de mon premier feu, et je me rappelle des nombreux accidents de la route à la sortie de la Pergola.



LES MOYENS MATÉRIELS DU CENTRE D'INCENDIE ET DE SECOURS DE LOUVIGNÉ-DE-BAIS :

ZOOM SUR LE VSAV : VÉHICULE DE SECOURS ET D'ASSISTANCE AUX VICTIMES

Plus de 80 % des interventions des sapeurs-pompiers concernent du secours d'urgence aux personnes (secours aux victimes + accidents de la circulation). C'est pourquoi le VSAV a été engagé sur 143 des 171 interventions réalisées en 2021 par le centre de secours de Louvigné-de-Bais.



Accidents routiers, sportifs, à domicile ou sur le lieu de travail, malaises, brûlures, plaies... son équipement très complet le rend indispensable pour tous types de missions. Son aménagement est sans cesse réétudié afin d'optimiser l'efficacité des secours et le confort des victimes.



Pour partir en intervention, le VSAV est habituellement armé par 3 sapeurs-pompiers. Il doit permettre au moins 4 places assises, en-dehors du conducteur et de la victime : il y a donc en général deux places à l'avant et deux sièges à l'arrière, pour accueillir par exemple un médecin du SAMU ou du service de santé et de secours médical (SSSM). La victime, elle, est allongée sur le brancard.

PORTRAIT DE STÉPHANIE POCHON, 27 ANS :

Stéphanie est sapeur 1ère classe, elle a rejoint le CIS de Louvigné-de-Bais en Mars 2022 après une première expérience à Provins (77). Elle exerce le métier d'agent de sécurité incendie.



Pourquoi/comment es-tu devenu sapeur-pompier ?

C'est comme un rêve d'enfant depuis mes 4 ans. Et un événement tragique a confirmé cette envie dès l'âge de 6 ans.

Mon grand-père qui était également sapeur-pompier volontaire m'a motivée et encouragée à devenir sapeur-pompier.

Qu'est ce qui te plaît dans cette activité ?

Je me sens utile, et l'aspect « famille pompier » est important pour moi, notamment dans un petit centre comme Louvigné-de-Bais.

Comment s'articule ta vie familiale et professionnelle avec ton activité de sapeur-pompier ?

Comme je travaille en horaires décalés, cela me permet de me rendre disponible le matin ou l'après-midi pour les pompiers.

C'est ma passion, ainsi mon activité de sapeur-pompier compte beaucoup dans ma vie personnelle.



CENTRE D'INCENDIE ET DE SECOURS DE LOUVIGNÉ-DE-BAIS (SUITE)

LE CENTRE D'INCENDIE ET DE SECOURS DE LOUVIGNÉ-DE-BAIS RECRUTE !

Sapeur-pompier volontaire, y avez-vous déjà pensé ?

Les sapeurs-pompiers volontaires sont intégrés dans les différents centres d'incendie et de secours et assurent une mission de secours auprès de la population locale.

Ils sont formés aux diverses missions assurées par les sapeurs-pompiers.

Ils assurent ensuite des astreintes au sein de leur centre de secours d'affectation. Ils perçoivent pour cela des indemnités versées par le service départemental d'incendie et de secours d'Ille-et-Vilaine (SDIS 35).

Informez-vous sur www.devenirvolontaire35.fr

Ou venez rencontrer les pompiers de Louvigné-de-Bais vous pouvez venir nous voir lors de nos manœuvres mensuelles (généralement les 1^{ers} vendredi (19h00-23h00) et 2^{èmes} samedi (08h00-12h00) de chaque mois). Nous sommes également souvent présents au centre de secours le week-end pour effectuer nos inventaires.

CONTACT :

benoit.deniard@sdis35.fr - 06 77 59 12 38

PORTRAIT DE FABIEN SAUVIGNON, 34 ANS :

Fabien est sapeur 1^{ère} classe, au CIS de Louvigné-de-Bais depuis Juillet 2019. Professionnellement, il est technicien de systèmes embarqués.



Pourquoi/comment es-tu devenu sapeur-pompier ?

C'est un rêve d'enfant. J'ai d'abord fait ma petite vie et quand mes enfants ont été plus grands, je suis devenu pompier.

Qu'est ce qui te plaît dans cette activité ?

La famille pompier me plaît, ça me plaît donner de mon temps pour les autres. Et je suis fier d'être formé aux gestes de 1^{ers} secours.

Comment s'articule ta vie familiale et professionnelle avec ton activité de sapeur-pompier ?

Avant de m'engager, j'y ai beaucoup réfléchi car je savais que ça me prendrait du temps. Il a fallu en parler avec mon épouse.

Il a aussi fallu s'entendre avec mon patron, notamment pour les formations (les premières années demandent du temps).

Après, c'est une habitude avec une semaine de garde tous les mois.

Point important : mes enfants trouvent cela très beau.



AVOIR LE BON RÉFLEXE PEUT SAUVER UNE VIE.

GRÂCE AUX SAPEURS-POMPIERS, APPRENEZ LES GESTES DE PREMIERS SECOURS !

Vous pouvez acquérir les bons réflexes à connaître en cas d'urgence à travers une formation simple et courte.

En tant que témoin d'un accident ou d'une catastrophe, vous êtes le premier maillon de la chaîne des secours. Agir de manière précoce permet d'augmenter sensiblement les chances de survie et de rendre encore plus efficace l'intervention des secours. Alors n'attendez plus, optez pour cette bonne résolution !

La formation aux premiers secours : à quoi sert-elle ?

Le **PSC1** (Prévention et Secours Civique de niveau 1) est une formation simple et courte qui permet de connaître les bons réflexes en cas d'urgence : comment prévenir les secours, protéger la victime, lui apporter les premiers gestes d'aide... En bref, elle permet de maîtriser les gestes qui sauvent.

C'est une formation avant tout pratique, ponctuée de mises en situation très réalistes. Avec cette approche, il vous sera possible de réaliser correctement les gestes qui sauvent et ce, dans toutes les situations de la vie courante.

Pour plus d'informations ou réaliser une inscription, votre contact :



L'union départementale des sapeurs-pompiers d'Ille-et-Vilaine
Section ENSEIGNEMENT DU SECOURISME
9 avenue des Platanes - 35310 Mordelles
Tél : 02 99 26 90 02 ou contact@udsp35.fr
www.udsp35.fr

Une formation accessible à tous

Le PSC1 est une formation **très accessible**, ouverte à tous **dès le plus jeune âge**. Elle dure 7 heures et peut être réalisée sur une journée, en demi-journées ou en soirées sur plusieurs séances.

Il vous est proposé de vous déplacer dans les locaux de formation de l'union départementale des sapeurs-pompiers, à Mordelles. Pour un groupe constitué de plusieurs personnes, la formation peut aussi se faire dans votre ville (10 participants maximum pour 1 formateur).

Organiser une formation aux premiers secours : comment faire ?

Vous pouvez prendre contact avec l'union départementale des sapeurs-pompiers d'Ille-et-Vilaine.



ANCIENS COMBATTANTS

ASSEMBLÉE GÉNÉRALE :

L'Assemblée Générale reportée en 2021, celle-ci s'est enfin déroulée le 3 Mars 2022. Dans un premier temps à eu lieu la présentation des bilans et rapports financiers et moraux par le président et la trésorière. Ceux-ci ont été adoptés par les membres.

Faisant suite à la modification des statuts de l'UNC au niveau national et départemental, les adhérents ont validés l'approbation des nouveaux statuts et règlement intérieur pour l'association de Louvigné-Chancé à l'unanimité, et procédé à l'élection du nouveau conseil d'administration composé de 9 membres.

Suite à cela, l'après-midi s'est terminée par un moment de convivialité, jeux ; fort apprécié après cet épisode de la Covid.

La section compte à ce jour 45 adhérents, toute personne voulant nous rejoindre sera la bienvenue. Les nouveaux statuts abondent dans ce sens pour rassembler le maximum de personnes, sans critères particuliers.

8 MAI :

La commémoration de la capitulation nazie s'est déroulée le dimanche 8 Mai au monument aux morts de Louvigné-de-Bais en présence d'élus, pompiers, enfants, membres de l'UNC, de la population, etc...

Dépôt de gerbes par Monsieur Thierry Pigeon maire, et par le conseil municipal des jeunes. Puis minute de silence observée pour les victimes de la seconde guerre mondiale, et pour notamment pour les 5 victimes de Louvigné. Ensuite lecture des lettres de l'UNC et de la ministre des armées. A la fin de cette commémoration du souvenir, l'assemblée a interprété l'Hymne Européen, tout un symbole et une connotation ô combien forte suite à l'agression que subie l'Ukraine.

Ensuite les participants se sont rendus au monument aux morts de Chancé avec le dépôt de gerbe par Monsieur Jean Lebouc, maire délégué de Piré-Chancé. Pour terminer ce jour de mémoire, les participants se sont retrouvés à la salle de la mairie de Chancé pour le verre de l'amitié, suivi d'un déjeuner à l'Auberge des Tilleuls pour les adhérents de la section.

A retenir la date du 28 juillet pour la traditionnelle journée détente à la salle Intermède : venez nombreux, nous comptons sur votre présence, cette journée est ouverte à tous.



FREDON BRETAGNE

BERCE DU CAUCASE : PLEINE SAISON, PRUDENCE !

La berce du Caucase est à présent facilement reconnaissable par son gigantisme.

Certaines feuilles pouvant atteindre 1 m, la gestion des foyers demande de redoubler de prudence !

Pour rappel, en raison des substances photosensibles (appelées furanocoumarines) présentes dans sa sève, **toute intervention sur la plante doit être effectuée en étant intégralement protégé, y compris le visage !** Après intervention, les outils doivent être bien rincés à l'eau. Les équipements de protection individuels (EPI), selon leur nature, seront également lavés ou jetés.

Attention cette apiacée est très vigoureuse. Même sur des repousses des renflements correspondant aux futurs boutons floraux sont observables



Photo : FREDON Bretagne le 25 mai 2022 Repousse de Berce du Caucase à Bourseul (22)

EN CAS DE CONTACT :

**SI LES YEUX SONT TOUCHÉS, RINCEZ ABONDAMMENT À L'EAU CLAIRE
ET CONSULTEZ D'URGENCE**

**EN CAS DE BRÛLURE (PEAU ROUGE, GONFLÉE GONFLÉE)
OU SI UN ENFANT EST TOUCHÉ,
CONSULTEZ UN MÉDECIN RAPIDEMENT**

AGENDA DES MANIFESTATIONS

FIN 2022

JUILLET

02 et 03	Danse Louvignéenne	SPECTACLE DE DANSE	Intermède
28	Anciens Combattants	REPAS	Salle du Club

AOÛT

27	Com'Étes	PIQUE-NIQUE - FEU D'ARTIFICE	Espace Détente
28	Com'Étes	CHEMINS EN FÊTE	Espace Détente

SEPTEMBRE

03	Commune	FORUM DES ASSOCIATIONS	Intermède
03 et 04	Amicale des Sapeurs pompiers	JOURNÉE DÉTENTE	Salle Club
24	Com'Étes	ONE MAN SHOW FRANÇOIS TOUCHARD	Intermède

OCTOBRE

06	Club Amitié et Loisirs	GAI SAVOIR	Intermède
08	Classes	CLASSES 0 ET 2	Intermède
14	Club Amitié et Loisirs	CONCOURS DE BELOTE DU CLUB	Intermède
15 ou 22	CCAS	REPAS DES AINÉS	Intermède

NOVEMBRE

5	Stade Louvignéen Football Club	REPAS DU FOOT	Intermède
----------	--------------------------------	----------------------	-----------

DÉCEMBRE

03 et 04	Amicale des Sapeurs pompiers	SAINTE BARBE	Salle Club
11	Com'Étes	MARCHÉ DE NOËL	Intermède
14	Club Amitié et Loisirs	BÛCHE DE NOËL DU CLUB	Salle Club

